

धरान उप-महानगरपालिका



सी.टी. वी. कार्यक्रम तथा बजेट प्रस्तुत गर्नुहुने धरान उपमहानगरपालिकाका कार्यकारी अधिकृत एवम् प्रमुख टीकादत्त राई

आ.व. २०७२/७३ को वार्षिक नगर विकास योजना

(२२ औं नगर परिषदबाट मिति २०७१ पुष २५ गते स्वीकृत)

सार्वजनिक मिति २०७१ माघ २१ गते बुधवार

Dharan Sub-Metropolitan City

Sunsari, Nepal

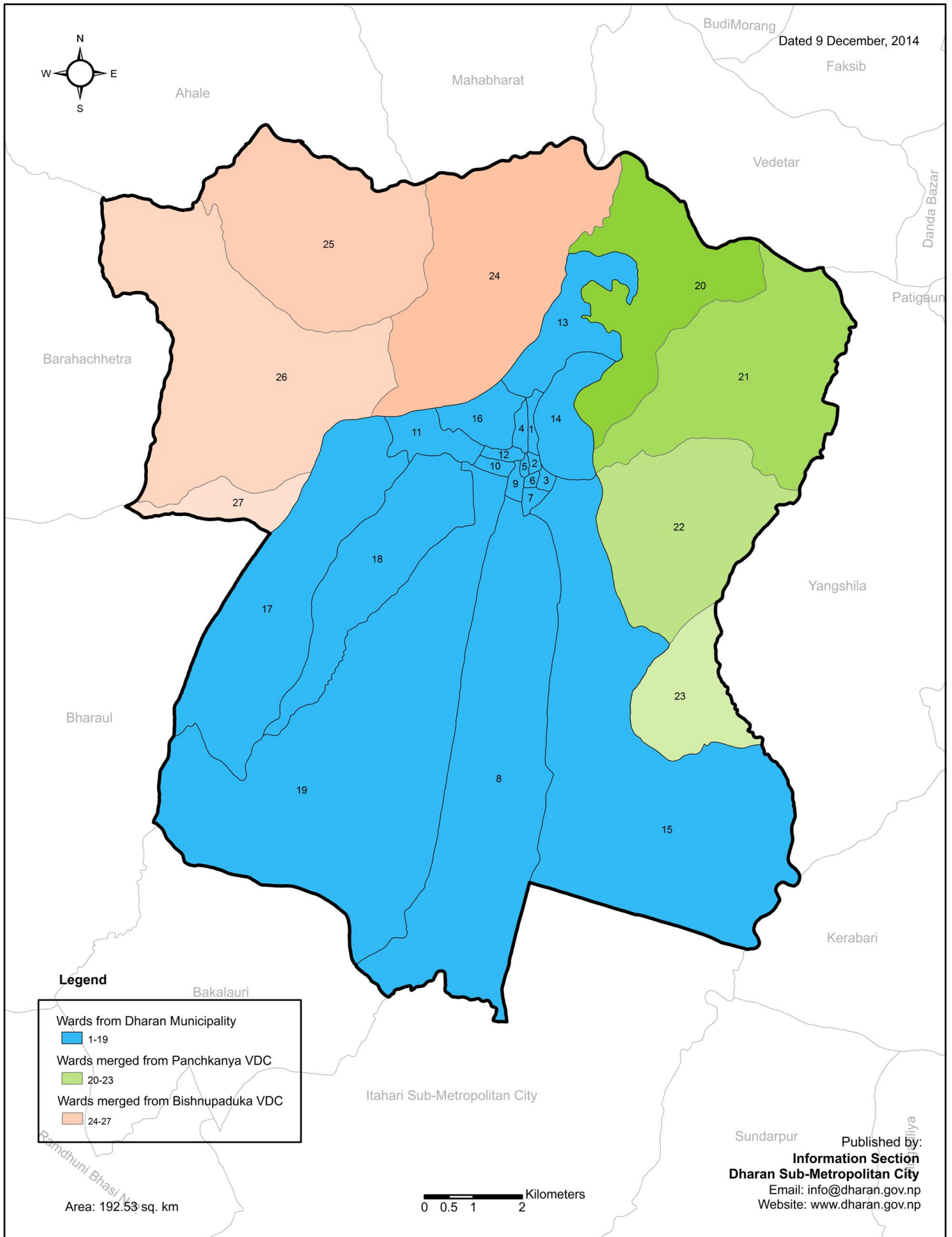

धरान उप-महानगरपालिकाको
आ.व.२०७२/०७३ को नीति, कार्यक्रम तथा बजेट सार्वजनिक

मिति: २०७१ माघ २१ गते बुधवार

प्रमुख अतिथि श्रीमान् मा. सभासद् ज्यू
स्थानीय बिकास अधिकारी ज्यू,
राजनैतिक दलका प्रमुख तथा प्रतिनिधिज्यूहरू,
इलाका प्रशासन कार्यालयका प्रमुखज्यू
क्याम्पस प्रमुखज्यूहरू,
यस नगरपालिकाका पूर्व प्रमुख, उपप्रमुख एवं पदाधिकारीज्यूहरू,
कार्यालय प्रमुखज्यूहरू,
सुनसरी उद्योग वाणिज्य संघका अध्यक्ष ज्यू,
धरान खानेपानी व्यवस्थापन बोर्डका सदस्य ज्यूहरू
आदिवासी जनजाती महासंघका नगर अध्यक्षज्यूहरू
नेपाल पत्रकार महासंघ, सुनसरीका सभापतिज्यू,
नागरिक समाजका अध्यक्ष तथा प्रतिनिधिज्यूहरू,
विभिन्न जातीय एवं पेशागत संघसंस्थाका प्रमुख एवं प्रतिनिधिज्यूहरू,
आमन्त्रित संचारकर्मीज्यूहरू, बुद्धिजीवी एवं कर्मचारी मित्रहरू तथा उपस्थित अन्य सम्पूर्ण महानुभावहरू,

१. सर्वप्रथमम म लोकतान्त्रिक गणतन्त्र स्थापनाको लागि ज्यानको आहुती दिने सम्पूर्ण ज्ञात अज्ञात शहीदहरूप्रति हार्दिक श्रद्धाञ्जली अर्पण गर्दछु।
२. नेपाल सरकारको मिति २०७१/०८/१६ को निर्णयले साविक धरान नगरमा धार्मिक परिचय बोकेको विष्णुपादुका गा.वि.स.लाई समेत समायोजन गरी उपमहानगरपालिका घोषणा गरेकोमा सम्पूर्ण धरान नगरवासीहरूलाई बधाइ दिन चाहन्छु।
३. नेपालको पूर्वी पहाडी क्षेत्रको मुख्य व्यापारीक नाकाको रूपमा परिचित धरान उपमहानगरको आफ्नै धार्मिक, सांस्कृतिक तथा ऐतिहासिक परिचय छ। यो सहर पूर्वमा मोरङको याङशिला गा.वि.स., पश्चिममा बराहक्षेत्र र धनकुटाको आहाले, उत्तरमा भेडेटार र दक्षिणमा इटहरी उपमहानगरको जडीवुट्टी उद्यान सम्म समेटेको आधारमा कुल १९२ व. कि.मी. क्षेत्रफलमा फैलिएको छ। भौगोलिक वनावटको कारणले बसोबासका लागि उपयुक्त रहेको यो सहरमा आदिवासी जनजातिको बसोबासको बहुल्यता रहेपनि बहुजातीय बसोबासको सहरको परिचय यस नगरले बनाएको छ। यो सहर ब्रिटीस र भारतीय भूतपूर्व सैनिकहरूको बसोबासको वाहुल्यता रहेको सहर पनि हो।
४. समशीतोष्ण हावापानी रहेको यस नगरले पर्यावरणीय दृष्टिकोणले उपयुक्त र सरसफाइको दृष्टिकोणले स्वच्छ, सफा र फराकिलो सडकहरू निर्माण सहितको सहरी मापदण्डको पहिचान बनाएको छ। दक्षिण एशियामै चिकित्सा क्षेत्रमा आफ्नो छवि बनाएको बी.पी.कोइराला स्वास्थ्य विज्ञान प्रतिष्ठान यसै नगरमा रहेको छ।
५. उपरोक्त धार्मिक, सांस्कृतिक, ऐतिहासिक तथा प्राकृतिक विशेषता बोकेको कारणले यी सबै विषयवस्तुहरू समेतलाई समेट्दै **शिक्षा, स्वास्थ्य, पर्यटन र व्यापारिक पूर्वाधार: बहुसांस्कृतिक, आवासीय समृद्ध सहर** को दीर्घकालीन सोचका साथ यस नगरपालिकाको २०७१/०९/२५ मा सम्पन्न २२औं नगर परिषद र उपमहानगरपालिकाको हैसियतले पहिलो बैठकबाट पारित नीति, कार्यक्रम तथा अनुमानित आय व्यय विवरण समावेस भएको संक्षिप्त वार्षिक नगर विकास योजना २०७२/०७३ यहाँहरू समक्ष पेश गर्ने अवसर प्राप्त भएकोमा खुसी व्यक्त गर्न चाहन्छु। अब म नगरपरिषदले पारित गरेको आर्थिक वर्ष २०७२/०७३ को नीति तथा कार्यक्रम र बजेटको विषयमा संक्षिप्त झलक प्रस्तुत गर्ने अनुमति चाहन्छु।
६. विषम राजनैतिक परिस्थितिको कारणले विगत १२ वर्षदेखि जनप्रतिनिधिविहीन भएको अवस्थामा स्थानीय स्वायत्त शासन ऐन तथा नियमावलीको व्यवस्था अनुरूप आगामी आ.व.२०७२/०७३ को लागि यस धरान नगरपालिकाको संक्षिप्त बजेट

प्रतिवेदन प्रस्तुत गर्न गईरहेको छु। जनप्रतिनिधिले नेतृत्व गर्ने गरी ऐन नियममा व्यवस्था गरिएको स्थानीय निकायहरूमा कर्मचारीले ती सबै कामहरू गर्नुपर्दा धेरै नै असजिलो महशुस हुनु स्वाभाविक नै हो। स्थानीय स्वायत्त शासन ऐन, २०५५, स्थानीय स्वायत्त शासन नियमावली २०५६, स्थानीय निकाय आर्थिक प्रशासन नियमावली २०६४, स्थानीय निकाय श्रोत परिचालन तथा व्यवस्थापन कार्यविधि २०६९ तथा अन्य प्रचलित कानूनको अधिनमा रही नगरपालिकाको स्रोत र साधनको अत्युत्तम उपयोग गर्दै मुख्यतः वडा भेलाहरूबाट आएका सुझाव तथा मागहरू र नगरपालिकाको आवधिक योजनालाई ध्यानमा राखी आगामी आर्थिक वर्षको बजेट तथा कार्यक्रम तर्जुमा गरिएको व्यहोरा समेत यहाँहरूसमक्ष निवेदन गर्न चाहन्छु।

७. योजना, कार्यक्रम तथा बजेट तयार गर्दा वडा भेलाबाट आएका मागहरूमा आधारित भई विभिन्न संघसंस्था, व्यक्तित्वहरू तथा पूर्व योजना तर्जुमा गोष्ठीमा प्राप्त सुझावहरू समावेश गरी राजनैतिक दलहरू तथा एकीकृत योजना तर्जुमा समितिको सुझाव तथा नगरको समसामयिक आवश्यकता समेतलाई समेटी आगामी आर्थिक वर्षको नीति, कार्यक्रम तथा बजेट तयार गरिएको छ।
८. नगरवासीका माग तथा आकांक्षा उच्च रहँदा हाम्रो सीमित श्रोतबाट ती सबै माग र आवश्यकतालाई एकै आर्थिक वर्षमा पूरा गर्न सम्भव नहुने अवस्था रहन सक्छ। नगरपालिकाको सीमित आयश्रोतका कारण संचालित योजना पूरा गर्न एक आर्थिक वर्षन्दा बढी नै पनि समय लाग्ने अवस्था छ। थप नयाँ योजनाहरू शुरु गरी पुराना योजनालाई अलपत्र पार्न पनि उपयुक्त हुँदैन। त्यसैले पुराना योजना क्रमागतरूपमा पूरा गरेर मात्र नयाँ योजनालाई समावेश गरी संचालन गर्दै लानु पर्ने बाध्यात्मक अवस्था छ। नीति, कार्यक्रम र बजेट तर्जुमा गर्दा सर्वजनिक निजी साझेदारी (PPP), निजी क्षेत्रको सहभागिता, जनसहभागिताको बढीभन्दा बढी संलग्नता जस्ता पक्षलाई समावेश गर्ने प्रयास गरिएको छ। समानुपातिक दृष्टिकोणले पनि सबै वडामा केही न केही योजना रहनु पर्ने अवस्था छुदैछ। त्यसमा पनि भर्खरैमात्र समायोजन भएका नयाँ वडाहरूमा सहरी पूर्वाधार एकदमै कममात्र भउकाले ति वडाहरूको विकासमा विशेष जोड गर्नुपर्ने अवस्था रहेको छ। ठूला र विकासका पूर्वाधारहरू कम भएका वडामा केही बढी योजना समावेश गर्नुपर्ने यथार्थ पनि छुदैछ। तुलनात्मक रूपमा विकसित र कम विकसित सबै क्षेत्रमा योजना पुरयाउनु पर्ने र नगरवासीलाई सेवा सुविधा पुरयाउदै विकास निर्माणमा सहभागी बनाउनु पर्ने गहन चुनौती पनि सँगसँगै रहेको छ। धरानको मुख्य समस्याको रूपमा रहेको खानेपानीको समस्या समाधान गर्नको लागि विगत वर्षमानै सम्झौता भई शुरु भएको एशियाली विकास बैंकको ऋण तथा अनुदान सहयोगमा संचालित एकीकृत सहरी विकास आयोजना चार वर्षभित्रै पूरा गर्नुपर्ने गहन दायित्व पनि हामी सामु छ। यो चुनौतीपूर्ण कार्यलाई अवसरमा परिणत गर्न सक्दा धरानको विकासको स्तर उच्च गतिमा अगाडि बढ्ने विश्वास गर्न सकिन्छ।
९. माथि उल्लिखित अवस्थालाई मध्यनजर गर्दै नगरपालिकाले आगामी आर्थिक वर्षको बजेट तथा कार्यक्रम तयार गर्ने क्रममा पूर्व योजना तर्जुमा गोष्ठीमा उपस्थित महानुभावहरू, स्थानीय राजनैतिक दलका प्रतिनिधिहरू, वडावासीहरू, एकीकृत योजना तर्जुमा समितिका पदाधिकारीहरू, नगरपालिकाका सम्पूर्ण कर्मचारीहरू, विभिन्न संघसंस्थाका प्रतिनिधिहरू तथा नगरका प्रबुद्ध वर्ग समेतको सहभागिताबाट यो नीति तथा कार्यक्रम तयार भएको कुरा पनि निवेदन गर्न चाहन्छु।
१०. आगामी आर्थिक वर्षको बजेट तथा कार्यक्रम तयार गर्दा मुख्य गरी लिइएका आधारहरू निम्नअनुसार रहेको कुरा पनि अनुरोध गर्न चाहन्छु।

आगामी आर्थिक वर्षको बजेट तथा कार्यक्रम तयार गर्दा लिइएका आधारहरू:

- गत विगत वर्ष स्वीकृत भई सम्पन्न हुन बाँकी योजनाहरू,
- समायोजित गा.वि.स.का वडाहरूको अवस्था,
- साविक गा.वि.स.ले प्राप्त गरिरहेको बजेटको सीमा,
- बढीभन्दा बढी स्थानीय वासिन्दाको सहभागिता, स्थानीय श्रम, सीप र रोजगारी प्राप्त हुने योजनाहरू,
- स्थानीय जनताको मागमा आधारित र स्थानीय श्रोत साधनले धान्न सक्ने दीगो प्रकृतिका योजनाहरू,
- साझेदारीमा सम्पन्न गर्न सकिने आयमूलक एवं सीपमूलक आयोजनाहरू,
- सहस्राब्दी विकास लक्ष्य अनुसार राष्ट्रिय सूचक कायम हुनसक्ने आयोजनाहरू,
- महिला, बालबालिका, जेष्ठ नागरिक, भिन्न क्षमता भएका, दलीत, आदिवासी जनजाति एवं पिछडा वर्गलाई प्रत्यक्ष फाइदा पुग्ने आयोजनाहरू,
- वातावरण संरक्षण र सम्बर्द्धनमा सहयोगी हुने आयोजनाहरू,
- लैंगिक समतामूलक विकासमा सहयोग पुग्ने आयोजनाहरू,

- नगरको गौरवका महत्वपूर्ण आयोजनाहरू

११. नीति, कार्यक्रम तथा बजेटका मुख्य विशेषताहरू:

- धरान उपमहानगरपालिकाको दीर्घकालीन लक्ष्य (Vision) अनुसार क्षेत्रगत रूपमा नीतिहरू तय गरी बजेट कार्यान्वयन गर्दै लाने प्रयास गरिएको छ।
- एशियाली विकास बैंकको ऋण तथा अनुदान सहयोगमा संचालन हुने खानेपानी लगायतका योजनाहरूलाई उच्च प्राथमिकतामा राखिएको छ।
- आन्तरिक श्रोत वृद्धि र परिचालनलाई प्रभावकारी बनाउन विभिन्न उपायहरू अगाडि सारिएको छ। उपमहानगरपालिकाको श्रोत वृद्धि र परिचालनमा सुनसरी उद्योग वाणिज्य संघ र अन्य संस्थाहरूसँगको सहकार्यलाई प्रभावकारी बनाउने नीति लिइएको छ।
- विकास कार्यमा सबै पक्षलाई सहभागी गराई समाजका सबै पक्षमा समान विकास गराउनका लागि राज्यले अबलम्बन गरेको समावेशी नीतिलाई आत्मसात गरिएको छ।
- बजेटलाई यथार्थमा आधारित बनाउने प्रयास गरिएको छ।
- पुराना सम्झौता भईसकेका योजनाहरूलाई पूरा गरेर मात्र नयाँ योजना सञ्चालन गर्ने व्यवस्था मिलाइएको छ।
- जनसहभागितामा आधारित योजना तथा कार्यक्रमहरू बनाउन प्रयास भएको छ।
- सूचना, सञ्चार तथा पत्रकारिताको विकासको लागि पत्रकार महासंघसँगको सहकार्यलाई निरन्तरता दिइएको छ।
- सार्वजनिक-निजी साझेदारीको अवधारणालाई अंगिकार गरिएको छ।
- सरसफाई, सडक बत्ती व्यवस्थापन, सडक मर्मत सम्भार जस्ता कुराहरू टोल संगठन तथा वातावरण समितिहरू एवं निजी क्षेत्रबाट संचालन गर्ने कुरामा जोड दिइएको छ।
- नगर विकासका कृयाकलापलाई पारदर्शी र जन उत्तरदायी बनाउनको लागि सार्वजनिक परीक्षण, सार्वजनिक सुनुवाइ तथा सामाजिक परीक्षण जस्ता प्रकृयाहरूलाई उच्च प्राथमिकता साथ अबलम्बन गरिनेछ।
- सामाजिक सुरक्षा भत्तालाई बैंक खाता मार्फत उपलब्ध गराउने नीतिलाई प्रभावकारी बनाउने र भत्ता पाउने व्यक्तिहरूको अभिलेख अद्यावधिक गरी विभिन्न माध्यमबाट सार्वजनिक गर्ने कुरालाई जोड दिइएको छ।
- नगरको वातावरणलाई स्वच्छ बनाउने क्रममा प्लाष्टिकमुक्त नगर, खुला दिशामुक्त सहर, अनिवार्य एक घर एक रुखको कार्यक्रमलाई निरन्तर अनुगमन र कार्यान्वयन गरी प्रभावकारी बनाइने छ।
- नगरको गौरवका आयोजनाहरू छुट्टिन नदिइने तथा त्यस्ता योजनाहरूलाई निरन्तरता दिइने प्रयास गरिएको छ।
- नगरको फोहर व्यवस्थापन, यातायात व्यवस्थापन एवं बजार व्यवस्थापनमा बढी चासो राखिएको छ।
- Waste to Energy को अवधारणालाई व्यवहारमा ल्याउने कार्यनीति अबलम्बन गरिने छ।
- नगरपालिकाको स्वामित्वमा रहेको उद्यान तथा सभागृहलाई सार्वजनिक निजी साझेदारी अवधारणामा अन्तर्गत संचालन गरिने छ।

१२. बजेटका अवसरहरू

- विकास कार्यमा सहभागिताको संस्कृति।
- आन्तरिक आय विस्तारको संभावना।
- श्रोत परिचालनको संभावना।
- विकास कार्यमा बढ्दो जनचासो।
- प्राकृतिक श्रोतको उपलब्धता।

१३. बजेटका चुनौतीहरू:

- बढ्दो क्रमागत तथा अधुरो योजनाहरू।
- जनप्रतिनिधी विहिनता।
- विस्तारित भूगोल।
- बढ्दो चालु खर्च।

- नदि कटान (सेउती, सर्दु, सेहेरा)
- बढ्दो जनअपेक्षा, सिमित श्रोत साधन ।
- केन्द्रीय अनुदानको अविच्छिन्नताको सवाल ।
- घट्दो जनविश्वास ।
- उपमहानगरपालिकाको गरिमा राख्नु पर्ने सवाल ।
- जनसहभागिता परिचालन गर्ने सवाल ।
- बढ्दो घाटा बजेट ।

उपस्थित महानुभावहरु अव म अनुमानित आय व्ययको विवरण पेश गर्न चाहान्छु ।

१४. बजेटको सारांशः

- कूल बजेट रकम रु. १,०४,३१,८२,६००/-
- कूल आय रकम रु. १,०१,९३,६१,०००/- (IUDP को ६१ करोड समेत)
- न्यून आय रकम रु. २,३८,२१,६००/-
- चालु खर्च रकम रु. ६,४१,०९,५००/-
- पूँजीगत खर्च रकम रु. ९७,९०,७३,१००/-

आ.व.२०७२/०७३को स्वीकृत अनुमानित आयको सारांश

| क्र. सं. | आय शीर्षक | अनुमान | जम्मा अनुमानको % | आन्तरिक/ बाह्य आयको % |
|-----------------------------------|--------------------------------|------------------|------------------|-----------------------|
| १ | विभिन्न करहरु | ४,२५,००,०००/- | ४.०७ | ३७.९९ |
| २ | शुल्क तथा दस्तुर | ५,०८,७५,०००/- | ४.८८ | ४५.४७ |
| ३ | सम्पति बहाल | ३५,००,०००/- | ०.३४ | ३.१३ |
| ४ | अन्य | ३५,००,०००/- | ०.३४ | ३.१३ |
| ५ | जि.वि.स. तथा श्रोत बाँडफाँडबाट | १,१५,००,०००/- | १.१० | १०.२८ |
| आन्तरिक आय जम्मा: | | ११,१८,७५,०००/- | १०.७२ | १०० |
| ७ | जनसहभागिता | ३,००,००,०००/- | २.८६ | १०.०८ |
| ८ | अनुदान तथा सहयोग | २६,७४,८६,०००/- | २५.६४ | ८९.९२ |
| बाह्य आय जम्मा | | २९,७४,८६,०००/- | २८.५२ | १०० |
| जम्मा आय: | | ४०,९३,६१,०००/- | ३९.२४ | |
| न्यून बजेट | | २,३८,२१,६००/- | २.२८ | |
| उपमहानगरपालिका तर्फको जम्मा बजेट: | | ४३३१८२६००/- | ४१.५३ | |
| एकीकृत सहरी विकास आयोजना तर्फ | | ६१,००,००,०००/- | ५८.४७ | |
| कुल आय अनुमान: | | १,०४,३१,८२,६००/- | १०० | |

आ.व.२०७२/०७३ को स्वीकृत अनुमानित व्ययको सारांश

| क्र.सं. | खर्च विवरण | अनुमान | अनुमानमा % |
|---------|---|------------------|------------|
| क | चालु खर्च | | |
| | प्रशासनिक खर्च | ५,७१,७२,०००/- | ५.४८ |
| | सामाजिक परिचालन र क्षमता विकास समेत | ६९,३७,५००/- | ०.६७ |
| | चालु खर्चको जम्मा | ६,४१,०९,५००/- | ६.१५ |
| ख | पूँजीगत खर्च | | |
| १ | लक्षित वर्गको कार्यक्रम | | |
| | १ बालबालिका लक्षित कार्यक्रम | ४९,५७,०००/- | ०.४८ |
| | १ महिला लक्षित कार्यक्रम | ३३,०५,०००/- | ०.३२ |
| | १ अन्य लक्षित वर्गको कार्यक्रम | ४९,५७,०००/- | ०.४८ |
| २ | प्रबर्द्धनात्मक क्षेत्र | १,५२,०८,०००/- | १.४६ |
| ३ | वारुणयन्त्र,सरसफाइ तथा सडकवृत्ती व्यवस्थापन | २,८७,१९,०००/- | २.७५ |
| ४ | भौतिक निर्माण तथा योजना | १४,१७,७५,६००/- | १३.५९ |
| ५ | आयोजना व्यवस्थापन सेवा | १९,५१,५००/- | ०.१९ |
| ६ | सामाजिक सुरक्षा लगायतका कार्यक्रमहरु | ३,८२,००,०००/- | ३.६६ |
| ७ | एकीकृत सहरी विकास आयोजनामा न.पा.को म्याचिड | १३,००,००,०००/- | १२.४६ |
| | पूँजीगत खर्चको जम्मा | ३६,९०,७३,१००/- | ३५.३८ |
| | न.पा. तर्फको जम्मा: | ४३,३१,८२,६००/- | ४१.५३ |
| | एकीकृत सहरी विकास आयोजना तर्फको | ६१,००,००,०००/- | ५८.४७ |
| | कुल जम्मा बजेट | १,०४,३१,८२,६००/- | १०० |

अन्तमा,

आगामी आ.व. २०७२/०७३को नीति, कार्यक्रम र बजेट तर्जुमा कार्यमा संलग्न बजेट तर्जुमा समिति, राजनैतिक दलहरु, एकीकृत योजना तर्जुमा समिति, पूर्व योजना तर्जुमा गोष्ठीमा सहभागी भई अमूल्य सुझाव दिनुहुने महानुभावहरु लगायत सम्पूर्ण कर्मचारीहरुमा धन्यवाद दिन चाहन्छु। त्यसैगरी यस नीति, कार्यक्रम र बजेट सार्वजनिक कार्यक्रममा सहभागी भइदिनु भएकोमा प्रमुख अतिथि श्रीमान मा. सभासद् ज्यू लगायत उपस्थित सम्पूर्ण आमन्त्रित महानुभावहरुमा हार्दिक धन्यवाद ज्ञापन गर्न चाहन्छु। साथै पर्यटकीय नगरी धरानको विकासको लागि शुरु भएको खानेपानी परियोजना सफल बनाउन सबै पक्षको सहयोग साथै यस बजेटको सफल र प्रभावकारी कार्यान्वयनमा समेत सबै राजनैतिक दल, सबै सरकारी तथा गैरसरकारी संघसंस्था, निजी क्षेत्र तथा सम्पूर्ण नगरवासीहरुको सकारात्मक सहयोगको बढी नै अपेक्षा गरेको छु।

धन्यवाद !

आज मिति २०७१/०९/२५ गते विहान ११ वजे देखि धरान उप-महानगरपालिकाको २२औं नगर परिषद् बैठक कार्यकारी अधिकृत श्री टीकादत्त राईज्यूको अध्यक्षतामा बसी तपशिलका निर्णयहरू गरियो ।

उपस्थिति

श्री टीकादत्त राई - कार्यकारी अधिकृत - धरान उप-महानगरपालिका कार्यालय

आमन्त्रित

| | | |
|-----------------------|-----------------------------------|---------|
| गणेशप्रसाद खतिवडा | वरिष्ठ प्रशासकीय अधिकृत | उपस्थित |
| खगेन्द्रप्रसाद खतिवडा | वरिष्ठ कर अधिकृत | उपस्थित |
| सुरज श्रेष्ठ | वरिष्ठ इन्जिनियर | उपस्थित |
| रमेश शाह | वरिष्ठ आन्तरिक लेखापरीक्षण अधिकृत | उपस्थित |
| भक्तिराज शर्मा | सूचना अधिकृत | उपस्थित |
| भेषराज अधिकारी | लेखा अधिकृत | उपस्थित |
| राजु पोखरेल | इन्जिनियर | उपस्थित |
| सुनील नेपाल | सामाजिक विकास अधिकृत | उपस्थित |
| चक्रकुमार राई | सामाजिक विकास अधिकृत | उपस्थित |
| हस्त राई | इन्जिनियर | उपस्थित |
| देश कुमार | इन्जिनियर | उपस्थित |
| रामकुमार राई | कानून सहायक | उपस्थित |
| किरण भुजेल | नायब सुब्बा | उपस्थित |
| शैलेश शाक्य | नायब सुब्बा | उपस्थित |
| शारदा भटराई | नायब सुब्बा | उपस्थित |
| पूर्णकला राई | शहरी सुशासन विज्ञ | उपस्थित |

निर्णयहरू :

निर्णय नं. १ आ.व. २०७२/७३ को बजेट सम्बन्धमा :

आ व २०७२/७३ को बजेट निर्माण गर्न गठित नगरपालिकाको मस्यौदा समितिले तयार गरी मिति २०७१/०९/२१ मा बसेको एकीकृत योजना तर्जुमा समितिको बैठकमा छलफल भै मिति २०७१/०९/२५को नगरपालिका बोर्ड बैठकको सिफारिस अनुसार पेश भएको आ.व. २०७२/७३ को प्रस्तावित बजेट तथा कार्यक्रमलाई स्वीकृत गर्ने निर्णय गरियो। साथै उक्त बजेट तथा कार्यक्रमलाई पछाडि टाँसगरी प्रमाणित गरिएको छ । बजेट सारांश तपसिल अनुसार रहेको छ।

कुल अनुमानित आय रु १,०४,३१,८२,६००/-

कुल अनुमानित व्यय रु १,०४,३१,८२,६००/-

निर्णय नं. २ - नगरपालिका कार्यालयको बोर्ड बैठकका निर्णयहरू अनुमोदन गर्ने सम्बन्धमा :

यस कार्यालयबाट आ.व. २०७१/०५/०४देखि २०७१/०९/२५ सम्मका बोर्ड बैठकका सम्पूर्ण निर्णयहरूलाई अनुमोदन गर्ने निर्णय गरियो ।

निर्णय नं. ३ - आय व्ययको अनुमोदन सम्बन्धमा :

यस नगरपालिकाको मिति २०७१/०४/०१ देखि २०७१/०९/२४सम्मका सम्पूर्ण आयव्ययलाई अनुमोदन गर्ने निर्णय गरियो ।

निर्णय नं. ४ - पदपूर्ति समितिको प्रतिवेदन सम्बन्धमा :

धरान उप-महानगरपालिकाको पदपूर्ति समितिले आ व २०७१/७२ मा गरेका काम कारवाहीको समितिका अध्यक्षद्वारा पेश गरिएको प्रतिवेदनलाई अनुमोदन गर्ने निर्णय गरियो ।

निर्णय नं. ५ - न्यूनतम शर्त तथा कार्य सम्पादनको सम्बन्धमा :

हरेक वर्ष स्थानीय निकायहरूबाट सम्पादनहुने कामहरूको न्यूनतमशर्त तथा कार्य सम्पादन मापनका सूचकहरूको आधारमा स्थानीय निकाय वित्तीय आयोगबाट विज्ञहरूको सहयोगमा मूल्याङ्कन हुने र सोको आधारमा संघीय मामिला तथा स्थानीय विकास मन्त्रालयले नगरपालिकाहरूलाई अनुदान वाडफाड गरी उपलब्ध गराउदै आएको र यसै क्रममा आर्थिक वर्ष २०७१/७१ मा धरान नगरपालिकाले सम्पादन गरेको कार्यको न्यूनतम शर्त तथा कार्य सम्पादन मापनका आधारमा मूल्याङ्कन हुँदा धरान नगरपालिकाले न्यूनतम शर्त तर्फका सबै १३ वटै सूचकहरू पूरा गरेको र कार्य सम्पादन तर्फका ४० वटा सूचकहरूमा १०० अंक प्राप्त गर्नुपर्नेमा ८० अंक प्राप्त गरी ५८ नगरपालिकाहरू मध्ये ८ औं स्थान प्राप्त गरी १०% थप अनुदान प्राप्त गर्ने समूहमा परेको पाइयो । धरान उप-महानगरपालिकाले विगतका आ.व.हरूमा सुधार हुन नसकेका सूचकहरूलाई सुधार गरी न्यूनतम शर्त तथा कार्य सम्पादनका सबै सूचकहरू पूरा गरी अधिकतम थप अनुदान प्राप्तिका लागि पहल गर्न नगरपालिकालाई निर्देशन दिने निर्णय गरियो ।

निर्णय नं. ६ - धन्यवाद ज्ञापन गर्ने सम्बन्धमा :

धरानको समग्र विकासमा विभिन्न क्षेत्रबाट सहयोग गर्ने धरान-हडकड मञ्च, धरान यु.के. समाज, धरान सरोकार समाज काठमाण्डौ, SUNAG/GIZ, LGCDP, ADB, NSET-Nepal, UN-HABITAT, लुमन्ती लगायतका स्थानीय तथा अन्तरराष्ट्रिय संघसंस्थाहरूलाई आगामी दिनमा पनि निरन्तर सहयोग र सुझावको कामना गर्दै धन्यवाद ज्ञापन गर्ने निर्णय गरियो ।

निर्णय नं. ७ - कर्मचारी दरबन्दी सम्बन्धमा :

धरान उप-महानगरपालिका भै सकेको र उप-महानगरपालिका वन्ने क्रममा साविक पाँचकन्या गा.वि.स. र विष्णुपादुका गा.वि.स. धरान नगरपालिकामा समायोजन हुँदा कर्मचारी समेत समायोजन भएकाले समायोजन हुँदा प्राप्त भएका स्थायी दरबन्दी समेत समावेश गरी कायम भएको दरबन्दी विवरणलाई स्वीकृत गर्ने निर्णय गरियो । स्वीकृत विवरण पछाडिको पानामा टाँस गरी प्रमाणित गरिएको छ ।

निर्णय नं. ८ - बेरुजु फछ्यौट सम्बन्धमा :

यस कार्यालयको आर्थिक वर्ष २०६९/७० सम्मको अन्तिम लेखापरीक्षण प्रतिवेदनमा औल्याइएका बेरुजुहरू मध्ये देहायको बेरुजु फछ्यौट गरिएकोलाई अनुमोदन गरियो।

क) नियमित गर्नुपर्ने रु. ७४,२२,३०९/८९

ख) असूल गर्नुपर्ने रु. ६३,१८३/००

ग) जम्मा रु. ७४,८५,४९२/८९

निर्णय नं ९ - लेखापरीक्षण प्रतिवेदन सम्बन्धमा :

यस कार्यालयको आर्थिक वर्ष २०७०/०७१ को लेखापरीक्षण गर्न नियुक्त दर्तावाला लेखा परीक्षक राजेन्द्र प्रधानबाट पेश भएको लेखा परीक्षण प्रतिवेदन आजको बैठकमा पेश भई छलफल गरियो। प्रतिवेदनमा उल्लिखित सुझावहरूलाई तत्काल कार्यान्वयन गर्दै जाने र बेरुजुहरूको हकमा आवश्यक प्रकृया अघि बढाई फछ्यौट गर्ने अधिकार नगरपालिका बोर्डलाई दिने निर्णय गरियो।

निर्णय नं १० — पेशकी, बेरुजु असूल फछ्यौट सम्बन्धमा :

यस नगरपालिकाको पेशकी तथा बेरुजु बाँकी हुने व्यक्ति, संस्थाहरू, नियकालाई तत्काल फछ्यौट गर्न सूचित गर्ने र तोकिएको समयमा फछ्यौट नगरेमा कानूनी प्रक्रिय असूल फछ्यौट गर्ने निर्णय गरियो साथै यस नगरपालिकामा पेशकी वा बेरुजु भएका व्यक्ति, संस्थाहरू, नियकालाई नगरपालिकाबाट कुनै पनि प्रकारको सेवा सुविधा उपलब्ध नगराउने निर्णय गरियो ।

निर्णय नं. ११ - सामाजिक परीक्षण प्रतिवेदन सम्बन्धमा :

मिति २०७१ कार्तिक २७ गते विकासकालागि सहकार्य नेपाल, धनकुटाबाट पेश गरिएको आ.व. २०७०/२०७१ को यस कार्यालयबाट संचालित सामाजिक तथा भौतिक कार्यहरूको प्राप्त सामाजिक परिक्षण प्रतिवेदन माथि आजको बैठकमा छलफल गरियो । उक्त सामाजिक परिक्षण प्रतिवेदनले दिएका सुझावहरूलाई प्रभावकारीरूपमा कार्यान्वयन गर्दैजाने निर्णय गरियो ।

निर्णय नं. १२ - हरित आवास परियोजना सम्बन्धमा :

U.N. Habitat को सहयोगमा संचालित "हरित आवास परियोजना" कार्यक्रमकालागि सम्बन्धित सरोकारवाला, राजनैतिक दल ,नागरिक समाज, हरित आवास परियोजना कार्यान्वयन कार्यदल ,लगाएत विभिन्न संघ संस्थाहरूसंग आवश्यक छलफल गरी तयार पारिएको "हरित आवास परियोजना कार्यान्वयन (Green Homes Implementation Plan) कार्य तालिका पारित गरी यही मिति २०७१ माघ १ गते देखि कार्यान्वयनमा ल्याउने निर्णय गरियो।

निर्णय नं. १३ - भवन तथा योजना मापदण्ड — २०५६ सम्बन्धमा :

एशियाली विकास बैकको सहयोगमा तयार पारिएको "भवन तथा योजना मापदण्ड - २०५६ (परिमार्जन २०७०)" लाइ पारित गरी यही मिति २०७१ माघ १ गते देखि कार्यान्वयनमा ल्याउने निर्णय गरियो। पारित मापदण्डलाई छुट्टै प्रमाणित गरी पछाडिको पानामा टाँस गरिएको छ ।

निर्णय नं. १४ - अनुगमन तथा सुपरिवेक्षण प्रतिवेदन सम्बन्धमा :

अनुगमन तथा सुपरिवेक्षण समितिद्वारा धरान उप-महानगरपालिकाबाट संचालित योजना तथा कार्यक्रमको विभिन्न समयमा अनुगमन गरी तयार पारिएको प्रतिवेदन आजको बैठकमा पेश गरि छलफल गरियो । समितिबाट प्राप्त सुझावहरूलाई कार्यान्वयन गर्न नगरपालिकालाई निर्देशन दिँदै उक्त प्रतिवेदनलाई अनुमोदन गर्ने निर्णय गरियो ।

निर्णय नं. १५ - जाँच पास तथा फरफारक सम्बन्धमा :

चालु आ.व.२०७१/७२ को श्रावण देखि पौष महिना सम्म सम्पन्न भएका योजना तथा कार्यक्रमहरूको न.पा. द्वारा गरिएका जाँच पास तथा फरफारकलाई अनुमोदन गर्ने निर्णय गरियो । सम्पन्न योजना तथा कार्यक्रमहरूको विवरण पछाडि टाँस गरी प्रमाणित गरिएको छ ।

निर्णय नं. १६ - सर्दुजलाधार क्षेत्रको सीमाङ्कन सम्बन्धमा :

धरानको प्रमुख खानेपानी श्रोतको रूपमा रहेको सर्दु जलाधार क्षेत्रको सीमाङ्कन नभएको कारण जलाधारको अतिक्रमण बढ्नुका साथै मानवीय क्रियाकलापबाट दिन प्रतिदिन जलाधार क्षेत्रमा प्रदूषण बढ्दै गएकोले त्यसको प्रभावकारी नियन्त्रणका लागि जलाधार क्षेत्र सीमाङ्कन गर्न सरोकारवाला साथै प्राविधिक सहितको टोली गठन गरी चालु आ.व. देखिनै काम अगाडि बढाउने निर्णय गरियो ।

निर्णय नं. १७ - नगर स्तरीय गुरु योजना सम्बन्धमा :

नगरस्तरीय यातायात गुरुयोजना, नगरस्तरीय ढल व्यवस्थापन गुरुयोजना तथा अनौपचारिक वस्ती व्यवस्थापन गुरुयोजना तयार गरी लागू गर्ने निर्णय गरियो ।

निर्णय नं. १८ - चौमासिक तथा वार्षिक समीक्षा प्रतिवेदन सम्बन्धमा :

नगरपालिकाबाट संचालित योजना तथा कार्यक्रमहरूको आ.व. २०७१/७२ को समीक्षा, चौमासिक प्रतिवेदन र आ.व. २०७०/७१ को वार्षिक समीक्षा बैठकबाट प्राप्त प्रतिवेदनहरूलाई अनुमोदन गर्दै उक्त समीक्षा बैठकहरूबाट प्राप्त सुझावहरू कार्यान्वयन गर्न न.पा.लाई निर्देशन गर्ने निर्णय गरियो ।

निर्णय नं. १९ - उप-महानगरपालिकाको संगठन संरचना सम्बन्धमा :

नेपाल सरकारको मिति २०७१/०८/१६ को निर्णयले धरान नगरपालिका उप-महानगरपालिका भएकाले उप-महानगरपालिकाको संगठन स्वरूपमा एकीकृत योजना तर्जुमा समितिबाट गठित संगठन तथा प्रशासन समितिको सिफारिस अनुसार राजस्व उपशाखालाई राजस्व प्रशासन शाखा र पर्यटन उपशाखालाई पर्यटन तथा संस्कृती शाखा कायम गर्ने निर्णय गरियो । यो निर्णय २०७१ माघ १ गतेबाट लागुहुने समेत निर्णय गरियो

निर्णय नं. २० - पदपूर्ति समितिको अध्यक्ष तोक्ने सम्बन्धमा :

यस उप-महानगरपालिकाको मिति २०६६/०३/१५को नगर परिषदबाट तोकिएको पदपूर्ति समितिको अध्यक्षको पदावधि २०७१ असार मसान्तमा समाप्त भएकोहुँदा मिति २०७१/०६/१२ गतेको न.पा. बोर्डबाट धरान ९ निवासी पूर्व प्रधानाध्यापक श्री गोकुल श्रेष्ठलाई अध्यक्ष तोकेकोमा स्थानीय स्वायत्त शासन नियमावली २०५६ को नियम २१५ को १ को क अनुसार अनुमोदन गर्ने निर्णय गरियो ।

निर्णय नं. २१ - राजस्व परिचालन विनियमावली सम्बन्धमा :

धरान उप-महानगरपालिकाको राजस्व परिचालन सम्बन्धी विनियमावली २०६७ (संशोधन, २०७१) पारित गरियो र पारित संशोधित विनियमावलीलाई पछाडिको पानामा टाँस गरी प्रमाणित गरी राखिएको छ ।

निर्णय नं. २२ - राजस्व संकलन सम्बन्धमा :

- क) प्रोफेशनल सोलुशन प्रा.ली. काठमाण्डौले यस उप-महानगरपालिकाको राजस्वको संभाव्यता अध्ययन गरी पेश भएको प्रतिवेदनमा छलफल गरी आगामी दिनहरूमा कार्यान्वयन गर्दै जाने गरी पारित गरियो ।
- ख) कर असुलीलाई प्रभावकारी बनाउन कर असुली तथा सेवासुविधा प्रवाहलाई कर चुक्ता प्रणाली लागु गरी कर चुक्ता भएको प्रमाण पेश गरेको आधारमा मात्र सेवा सुविधा प्रदान गरिनेछ सो को कार्यान्वयन २०७१ माघ १ देखि लागू गरिनेछ । करचुक्ताको प्रमाण पेश गर्ने दायित्व सेवा ग्राही आफैको हुनेछ ।
- ग) चालु आर्थिक वर्षमा बहाल कर असुलीको अवस्था कमजोर रहेको पाईएको हुँदा बहाल कर असुली प्रभावकारी बनाउन कार्यक्रम र कार्य योजना बनाई अगाडी बढ्ने निर्णय गरियो ।
- घ) आमदानी श्रोतलाई दिगो र फराकिलो बनाउँदै खर्च दायित्व घटाउन धरान ८ स्थित धरान सभागृह र धरान १७ मा रहेको सप्तर्गी पार्क लाई सञ्चालन तथा परिचालन गर्न सार्वजनिक निजी साझेदारी वा लिज अन्तर्गत २० वर्षसम्मको लागि निजी क्षेत्रलाई दिने ।
- ङ) नगरका बजार क्षेत्रका सडकहरूमा मोटरसाइकल तथा साना सवारीका साधनहरूको चाप अत्याधिक रहेको हुँदा त्यस्ता स्थानहरूमा पार्किङ शुल्क लागु गरी राजस्व संकलन गर्ने निर्णय गरियो । पार्किङ निषेध गरिएको स्थान (मेन हाईवे) मा पार्किङ गरेमा पार्किङ शुल्कको दोब्बर जरिवाना गर्ने ।
- च) नगर क्षेत्रमा हालसम्म दर्ता नगरी सञ्चालनमा रहेका रिक्साहरूलाई चालु आर्थिक वर्ष २०७१/०७२ मा नै १ महिनाको सार्वजनिक सूचना गरी एक पटकलाई सञ्चालन रहेका मात्र रिक्साहरू दर्ता गरी नियमित गरिनेछ । तोकिएको म्याद भित्र दर्ता हुन नआउने रिक्सालाई कारबाही गरि नगरमा रिक्सा सञ्चालन गर्न रोक लगाईनेछ ।
- छ) पुराना रिक्सा तथा टेम्पोहरू हटाएर नयाँ विद्युतीय रिक्साको सञ्चालनलाई प्रोत्साहन गर्दै नयाँ दर्ता हुन आउने विद्युतिय रिक्सालाई समेत दर्ता गरिनेछ ।
- ज) सरसफाई सेवा शुल्क, सडकबन्धि मर्मत सेवा शुल्क तथा वारुणयन्त्र सेवा शुल्क जस्ता सेवा शुल्कहरूलाई एकीकृत सम्पत्ति कर संग एउटै रसिदमा असुली गर्ने गरीएकोमा त्यसलाई अलगगै रसिद काटी असुल गर्ने व्यवस्था गर्ने ।
- झ) घरको अभिलेख अद्यावधिक गर्न सुपरस्ट्रक्चर अनुमति दिएको समयमा नै घरनक्सा पास उपशाखाबाट घर नम्बर दिई सो को अभिलेख राजस्व उपशाखामा उपलब्ध गराउने र सो मा आधारित भई एकीकृत सम्पत्ति कर असुली गर्ने निर्णय गरियो ।

- ज) घरबाटो प्रमाणित तथा घर कायमको सिफारिस गर्नु पूर्व अनिवार्य रूपमा GIS मा आबद्ध गरेर मात्र गर्ने निर्णय गरियो ।
- ट) उपभोक्ता समितिबाट कार्यान्वयन हुने कुनै पनि योजनाको सम्झौता गर्नु पूर्व उक्त आयोजनाका उपभोक्ताहरू मध्ये कम्तीमा ८०% उपभोक्ताहरू ले कर चुक्ता गरेको र उपभोक्ता समिति र अनुगमन समितिमा रहने सम्पूर्ण उपभोक्ताले कर चुक्ता गरेको हुनु पर्ने व्यवस्था गरी कार्यान्वयन गर्ने निर्णय गरियो ।
- ठ) भानुचोक स्थित प्रस्तावित सपिडकम्प्लेक्स भवन निर्माण स्थलमा सन्ध्याकालीन बजारको विकास गरी सञ्चालन गर्ने ।
- ड) नगर क्षेत्रमा रहेका अव्यवस्थित बसोबासीहरूको ठेगानालाई व्यवस्थित गरी राजस्वको दायरामा ल्याउन सुकुवासी आयोगबाट जग्गाधनी पुर्जा प्राप्त गरी घर निर्माण गरिकसकेको हकमा अस्थायी घर नम्बर वितरण गरी वार्षिक रूपमा ठेगाना अद्यावधिक गर्ने निर्णय गरियो । शुल्क घरको बनावटको आधारमा तपसिल बमोजिम हुने गरी लागू गर्ने ।

| अस्थायी घरहरूको ठेगाना व्यवस्थापन शुल्क | | |
|---|----------------------|---------------|
| क्र.सं. | घरको बनावट | वार्षिक शुल्क |
| १ | पक्की घर भएकोमा | २००० |
| २ | अर्ध पक्की घरको हकमा | १५०० |
| ३ | कच्ची घरको हकमा | १००० |
| ४ | फुसको घरको हकमा | ५०० |

नोट : नम्बर प्लेट शुल्क बापतको रकम छुट्टै लाग्नेछ ।

- ढ) नगरक्षेत्रमा विद्युत पोल तथा ट्रान्सफरमर र टेलिफोन पोल तथा क्याबिनेट राखि प्रयोग गरे वापत नगरपालिकाले लागू गरेको सेवा शुल्क हालसम्म नबुझाएको हुँदा बाँकी बक्यौता र शुल्क असुलीको लागि सम्बन्धित निकायमा विशेष पहल गर्ने ।
- ण) कान्जी हाउसमा छाडा चौपाया पक्केर ल्याउनेलाई पहिलो दिनको जरीवानाको ५०% रकम पुरस्कारको रूपमा उपलब्ध गराउने ।

निर्णय नं. २३ - धरान विमानस्थल निर्माणका लागि जग्गा उपलब्ध गराउने सम्बन्धमा :

यस धरान उप-महानगरपालिका स्थित वडा नं १७को डाडाघोपामा विमानस्थल निर्माण गर्न आवश्यक पर्ने जग्गा मध्ये यस उप-महानगरपालिकाको स्वामित्वमा रहेको जग्गा मध्येबाट ७(सात) विगाह जग्गा नेपाल नागरिक उड्यान प्राधिकरणबाट माग भएकोमा धरानमा विगत वर्षदेखि नै विमानस्थल निर्माणका लागि पहल भै रहेको र आ.व. २०७१/०७२को नीतिमा समेत सो प्रकृया अगाडि बढाउने कुरा उल्लेख भै हाल नेपाल नागरिक उड्यान प्राधिकरणले वातावरणीय प्रभाव मूल्याङ्कन लगायतका कामहरू अगाडि बढाई सकेकाले धरान उप-महानगरपालिकाको नाममा दर्ता रहेको साबिक घोपा हाल धरान १७ को जग्गा मध्येबाट एन्फा टेक्निकल सेन्टर उत्तरबाट ७-०-० जग्गा नेपाल नागरिक उड्यान प्राधिकरणलाई स्वामित्व हस्तान्तरण गर्ने सम्बन्धमा यस अधिनै सर्वदलीय/सर्वपक्षिय सहमति भई सकेकाले उक्त जग्गाको स्वामित्व हस्तान्तरण गर्न नेपाल सरकार संघीय मामिला तथा स्थानीय विकास मन्त्रालयमा अनुमतिका लागि अनुरोध गर्ने निर्णय गरियो ।

निर्णय नं. २४ - डम्पिङ साईड सम्बन्धमा :

यस धरान उप-महानगरपालिकाको दीर्घकालीन फोहरमैला व्यवस्थापनकालागि ल्याण्डफिल्ड साईड नभएको र ल्याण्डफिल्ड साईडकालागि उपयुक्त जग्गा सामुदायिक वन क्षेत्रमा रहेकाले सामुदायिक वनहरूसँग समन्वय गरी उपयुक्त जग्गा प्राप्त गर्न पहल गर्ने र सो प्राप्ति नहुन्जेल सामुदायिक वनहरूसँग सहकार्यगरी अस्थायी फोहरमैला व्यवस्थापनको व्यवस्था मिलाउने निर्णय गरियो ।

निर्णय नं. २५ - जग्गा विकास कार्यक्रम अगाडि बढाउने सम्बन्धमा :

यस धरान उप-महानगरपालिकाबाट संचालन गरिएको धरान -८ स्थित तीनकुने सुन्दरवस्ती जग्गा विकास आयोजना विवादका कारण रोकिएकोमा संघीय मामिला तथा स्थानीय विकास मन्त्रालयबाट उक्त विवादको विषयमा निर्णय प्राप्त भएपछि उक्त जग्गा विकास आयोजनाको कार्य अगाडि बढाउने निर्णय गरियो ।

निर्णय नं. २६ — बजेट कायम गर्ने सम्बन्धमा :

आगामी आ.व. २०७२/७३ मा देहायका बजेट शीर्षकहरूमा देहाय अनुसार हुने गरी बजेट कायम गर्ने निर्णय गरियो ।

- क) वडा सचिवहरूको प्रोत्साहन भत्ता रु.१,५००/मासिक

- ख) वारुणयन्त्र र नगरप्रहरी राशन रु.४,२००/मासिक
ग) सूचना अधिकृतको घरभाडा सुविधा रु.२,५००/मासिक

निर्णय नं. २७ — राजश्वका दररेट सम्बन्धमा :

राजश्व सम्भाव्यता अध्ययन तथा प्रक्षेपण प्रतिवेदनले औल्याएका राजश्वका दररेटहरूलाई समेटेर आ.व. २०७२/७३को लागि नयाँ दररेटहरू स्वीकृत गरी राजश्वका दररेटहरूको सुचीलाई पछिडिको पानामा टाँस गरी प्रमाणित गरिएको छ ।

निर्णय नं. २८ — शहरी वातावरण ब्यबस्थापन योजना सम्बन्धमा :

SEAM-Nepal को सहयोगमा तयार पारिएको Integrated Urban Environment Management Plan (IUEMP) लाई पारित गरी चालु आ. व. देखि नै लागू गर्ने निर्णय गरियो ।

निर्णय नं. २९ — प्लटिङ कार्य ब्यबस्थापन सम्बन्धमा:

नगरक्षेत्रमा नीजि प्रयासबाट गरिने जग्गा प्लटिङ कार्यलाई ब्यबस्थित गर्नकालागि नगरपालिकाको पुर्व स्वीकृति लिएर मात्र प्लटिङ गर्ने ब्यबस्थालाई निरन्तरता दिदै त्यस्ता प्लटिङहरूमा सम्बन्धित प्लटिङकर्ताहरूले नै भौतिक पुर्वाधार (सडक,ढल,खानेपानी पाएप,लाईन विधुतपोल) तयार गरिसकेपछिमात्र प्लटिङ नक्सा अनुसराको जग्गा विक्रिकालागि आवश्यक पर्ने घरवाटो प्रमाणितको सिफारिस गर्ने निर्णय गरियो ।

निर्णय नं. ३० — जोखिम कोष स्थापना र संचालन सम्बन्धमा:

जोखिमयुक्त क्षेत्रमा काम गर्ने कर्मचारीहरूकालागि (वारुणयन्त्र, विद्युत र सवारी चालक) जोखिमकोषको स्थापना गरी चालु आ व देखिनै संचालन कार्यविधि बनाई संचालन गर्ने निर्णय गरियो ।

निर्णय नं. ३१ — पदपुर्ति समितिको बैठक भत्ता सम्बन्धमा:

यस उप-महानगरपालिकाको पदपुर्ति समितिको पदाधिकारीहरूको बैठक भत्ता यहि आ.व.वाट लागू हुने गरी रु१,०००/- का दरले कायम गर्ने निर्णय गरियो ।

धरान उप-महानगरपालिका

आर्थिक वर्ष २०७२/०७३ को आय तर्फको बजेट अनुमान

| आय विवरण | आ.व. २०७०/७१ को | | आ.व. २०७१/७२ को | | आ.व. २०७२/७३ को अनुमान |
|---|---------------------|---------------------|---------------------|---------------------|------------------------|
| | संशोधित अनुमान | यथार्थ | स्वीकृत अनुमान | मंशीरसम्मको यथार्थ | |
| चालु तर्फ: | | | | | |
| क) आन्तरिक आम्दानी | ५२१७००००.०० | ४८६५५०९५.०५ | ६७३०००००.०० | २४७६२८००.६८ | १००३७५०००.०० |
| ख) नगरपालिका अनुदान | ०.०० | ०.०० | ०.०० | | ०.०० |
| ग) स्थानीय विकास शुल्क | १४५४३०००.०० | १४५४३०००.०० | १३८६००००.०० | ४६२००००.०० | १५९३९०००.०० |
| घ) सामाजिक परिचालन तथा सामाजिक विकास अनुदान | ८०३०००.०० | ११९३०००.०० | १५९०५००.०० | ४९६५००.०० | ६००००००.०० |
| पूँजीगत तर्फ: | | | | | |
| १) नेपाल सरकारको अनुदान: | | | | | |
| क) नगरपालिका निशर्त अनुदान | ३४२८००००.०० | ३४२५८५३०.०० | ३४०२६०००.०० | ११३४२०००.०० | ३८४९३०००.०० |
| ख) स्थानीय विकास शुल्क | २९५९७०००.०० | २९५६४०४५.२४ | २३०९००००.०० | ७६९६०००.०० | २६५५४०००.०० |
| ग) थप अनुदान (एलजीसीडीपी) | ३५७८००००.०० | ०.०० | १९७२४९५०.०० | ० | ०.०० |
| घ) कृषि सडक | ४००००००.०० | ४००००००.०० | ०.०० | ० | ०.०० |
| २) अन्य निकायबाट प्राप्त हुने: | | | | | |
| क) जगेडा कोषबाट | ११००००००.०० | १८५१००००.०० | १४४९९०००.०० | ०.०० | २४००००००.०० |
| ख) जनसहभागिता | १५००००००.०० | २२७४९४२९.०० | २०००००००.०० | ९९६४७६८.०० | ३०००००००.०० |
| ग) सडक बोर्ड | ५३०३०००.०० | २२५२८९२.०० | ८००००००.०० | ४४९९२७९.०० | १०००००००.०० |
| घ) Plan Nepal बाट | ५०००००.०० | १८५०५०.०० | ५०००००.०० | ०.०० | ०.०० |
| ङ) जिल्ला शिक्षा तथा स्वास्थ्य | ५००००.०० | ०.०० | ०.०० | ०.०० | |
| च) सीम नेपाल आयोजना | १००००००.०० | २९९५२०.०० | ०.०० | ०.०० | ०.०० |
| छ) जि.वि.स. | १५०००००.०० | ३०२४००.०० | १५०००००.०० | ०.०० | १५०००००.०० |
| ज) अन्य निकाय | ५०००००.०० | ५२७२२६.०० | १००००००.०० | ०.०० | १५०००००.०० |
| झ) मालपोतबाट रजिष्ट्रेशन शुल्क बापत प्राप्त | ७५०००००.०० | ३९८८६७९.०० | ८५०००००.०० | ४५३९५३.०० | १०००००००.०० |
| ञ) संस्कृती मन्त्रालयबाट बहुजातीय संग्रहालय निर्माण | ०.०० | ०.०० | ०.०० | ०.०० | ५००००००.०० |
| ट) BPKIHS बाट स्वास्थ्यजन्य फोहोर कार्यक्रमको लागि | ३०००००.०० | | ०.०० | | ०.०० |
| ठ) वैकल्पिक उर्जा प्रवर्द्धन केन्द्र | | | ३००००००.०० | ०.०० | |
| ३) अन्य निकायबाट कार्यक्रमगतरूपमा प्राप्त हुने: | | | | | |
| क) सामाजिक सुरक्षा कार्यक्रम | १५०००००.०० | १७७८४००.०० | ३१५०००००.०० | १४७३२८००.०० | ३५००००००.०० |
| ख) नगर विकास कोषबाट प्राप्त | | २१५५९८४.०० | ३२३३०००.०० | ०.०० | ५००००००.०० |
| ४) खानेपानी बोर्डबाट सापटी | | | | | १००००००००.०० |
| ५) गत वर्ष प्राप्त रकम: | २५७९५००.०० | २५७९४५४.०० | १३४२२०००.०० | १८६६५९०३.३७ | |
| ६) न्यून बजेट | | ०.०० | ०.०० | | २३८२९६००.०० |
| जम्मा बजेट | २१७९०५५००.०० | १८७५३३८९६.२९ | २६४७४४६५०.०० | ९६३५३२०४.०५ | ४३३९८२६००.०० |
| एकीकृत सहरी विकास आयोजना तर्फ | ५०००००००.०० | ५२००३८४९.५० | ५०००००००.०० | १३९२००००.०० | ६९०००००००.०० |
| कुल आय बजेट | २६७९०५५००.०० | २३९५३७७४५.७९ | ३१४७४४६५०.०० | ११०२७३२०४.०५ | १०४३९८२६००.०० |

आ.व.२०७२/०७३ को व्यय तर्फको बजेट अनुमान

| व्यय विवरण | आ.व.२०७०/०७१ को | | आ.व.२०७१/०७२ को | | आ.व. २०७२/०७३ को अनुमान |
|--|---------------------|---------------------|---------------------|--------------------|-------------------------|
| | संशोधित अनुमान | यथार्थ | संशोधित अनुमान | मंशीरसम्मको यथार्थ | |
| चालु खर्च: | | | | | |
| १ तलब तथा पारिश्रमिक | ३३१७६०००.०० | २७९७४५९६.०० | ३४००००००.०० | १५४९२६७४.४० | ३८५४००००.०० |
| २ भत्ता तथा अन्य सुविधा | ४२०००००.०० | ३२२४७८९.०० | ४४८००००.०० | १३००७०५.०० | ४७४२०००.०० |
| ३ सरुवा भ्रमण खर्च | ५००००.०० | ०.०० | ५००००.०० | ७०००.०० | ५००००.०० |
| ४ पोशाक | ९९६०००.०० | ८४९६१९.०० | ९६००००.०० | ८२६१२५.०० | ९६००००.०० |
| ५ खाद्यान्न | ३४००००.०० | ३२६४००.०० | ३७००००.०० | १४६५९५.०० | ४१००००.०० |
| ६ पानी तथा विजुली महसुल | ३५००००.०० | २२३९२६.९५ | ३५००००.०० | १६०७०३.६० | ४०००००.०० |
| ७ टेलिफोन महसुल | ३५००००.०० | २८१५९२.०५ | ४०००००.०० | ८७६९२.४० | ४५००००.०० |
| ८ कार्यालय संचालन सम्बन्धी खर्च | ३२१४०००.०० | २५६४२०९.७० | ३३८५०००.०० | ९५२९२०.०० | ४०३५०००.०० |
| ९ भाडा | ३२५०००.०० | १८९५६६.०० | ३१००००.०० | ५४७३६.०० | ३५००००.०० |
| १० मर्मत | १४०००००.०० | १००९०७३.०० | १३५००००.०० | ३९८७९१.०० | १५५००००.०० |
| ११ इन्धन | १४७००००.०० | १०३८८३७.०० | १६२००००.०० | ४८७८४१.६० | २०२००००.०० |
| १२ परामर्श सेवा खर्च | ३१००००.०० | २५७६४७.०० | ३१५०००.०० | १०००००.०० | १५१५०००.०० |
| १३ आर्थिक सहायता, चन्दा | १०००००.०० | १९८५०.०० | १०००००.०० | १३५०.०० | ५००००.०० |
| १४ नगरपरिषद् खर्च | ७५०००.०० | २८३६२.०० | १०००००.०० | ०.०० | १०००००.०० |
| १५ विविध खर्च | ५१००००.०० | ४८४७१३.०० | ४९२०००.०० | १९९२२०.०० | ६०००००.०० |
| १६ कार्यक्रम भ्रमण खर्च | ६५००००.०० | ३७०८१०.०० | ६०००००.०० | १७१७६५.०० | ६०००००.०० |
| १७ आम्दानी फिर्ता खर्च | ७५००००.०० | २६३२९३.०० | ११०००००.०० | ६२६६१३.०० | ६०००००.०० |
| १८ शान्ति मन्त्रालयको कार्यक्रम | ०.०० | ३२६८१.०० | ०.०० | ०.०० | ५००००.०० |
| १९ सामाजिक परिचालन र क्षमता विकास | १५०३०००.०० | १४८००८९.०० | १८९०५००.०० | ३९०५००.०० | ६८८७५००.०० |
| २० ब्याज भुक्तानी | | | २०००००.०० | ०.०० | २०००००.०० |
| पूँजीगत खर्च: | | | | | |
| १ लक्षित वर्गको कार्यक्रम: | | | | | |
| — महिला लक्षित कार्यक्रम | २७९९१००.०० | १९०१५७५.०० | ३१८१७५०.०० | ४९५३७४.०० | ३३०५०००.०० |
| — बालबालिका लक्षित कार्यक्रम | २७९६१००.०० | १९९५११२.७४ | ३१८०३००.०० | ४७००५३.०० | ४९५७०००.०० |
| — अन्य क्षेत्र | ४१९५०००.०० | ३१५७८०६.०० | ४७७०५००.०० | १८६३०५.०० | ४९५७०००.०० |
| २ प्रवर्द्धनात्मक कार्यक्रम | १०१६४७५०.०० | ७२८७७२८.०० | १५१२४९००.०० | ४८६६८९७.०० | १५२०८०००.०० |
| ३ अन्य पूर्वाधार विकास योजना | | | | | |
| क्रमागत योजनाहरु | ४६४१२४५०.०० | ३८६८२८४०.०० | १०९६८४७००.०० | ३२२२६०३०.५० | १४१७७५६००.०० |
| नयाँ योजनाहरु | ६१६८६३००.०० | ४८१४२५७०.०० | | | |
| वारुणयन्त्र,सरसफाई र सडकवृत्ती व्यवस्थापन | २१९००५००.०० | २१७२९२९१.०० | ३००१६५००.०० | ९७२६७४८.३१ | २८७१९०००.०० |
| सार्वजनिक निजी साभेदारीमा हुने कार्यक्रमहरु | ७६६०००.०० | ७६५२००.०० | ०.०० | ०.०० | |
| सिम नेपालको साभेदारीमा हुने कार्यक्रमहरु | २०००००.०० | ०.०० | ०.०० | ०.०० | |
| अन्य निकायको साभेदारीमा हुने कार्यक्रमहरु | ७५००००.०० | ५९०००.०० | १५०००००.०० | ५०१५५३.०० | २००००००.०० |
| बस्ती विकास कार्यक्रम | ५०००००.०० | ०.०० | ३०००००.०० | ०.०० | |
| आइयूडीपीको कार्यक्रम | १२००००००.०० | १७५६२२०.९६ | १०००००००.०० | ५२४३७७९.०४ | १३००००००.०० |
| प्लान नेपालको कार्यक्रम | ५०००००.०० | १११८७७.०० | ५०००००.०० | | |
| ४ आयोजना व्यवस्थापन सेवा (कन्टिन्जेन्सी) | १९१६३००.०० | १२८६२१८.५० | १७१३५००.०० | ३७७६००.६० | १९५१५००.०० |
| ५ अन्य निकायको कार्यक्रमगत बजेट: | | | | | |
| सामाजिक सुरक्षा कार्यक्रम | १५०००००.०० | ११२७६००.०० | ३५५०००००.०० | १४७३२८००.०० | ३५००००००.०० |
| शिक्षा तथा स्वास्थ्य कार्यालयका कार्यक्रमहरु | ५००००.०० | ०.०० | ०.०० | | |
| ६ ऋणको साँवा भुक्तानी | | | १२०००००.०० | | १२०००००.०० |
| जम्मा बजेट | २१७९०५५००.०० | १६८६२३०९२.९० | २६४७४४६५०.०० | ९०२३२३७२.४५ | ४३३१८२६००.०० |
| एकीकृत सहरी विकास आयोजना तर्फ | ५०००००००.०० | ५२००३८४९.५० | ५०००००००.०० | २९९८८३०.८६ | ६१००००००.०० |
| कुल व्यय बजेट | २६७९०५५००.०० | २२०६२६९४२.४० | ३१४७४४६५०.०० | ९३२३१२०३.३१ | १०४३१८२६००.०० |

धरान उपमहानगरपालिका
आ.व.२०७२/०७३ को आयतर्फको अनुमान

| क्र.सं. | विवरण | २०७०/०७१ को | | २०७१/०७२ को | आ.व. २०७२/०७३ को अनुमान |
|----------|------------------------------------|--------------------|--------------------|--------------------|-------------------------|
| | | अनुमान | यथार्थ | स्वीकृत अनुमान | |
| १ | विभिन्न करहरु | २२३०००००.०० | २०६८२५४९.५८ | २८१२५०००.०० | ४२५०००००.०० |
| १ | एकीकृत सम्पत्ति कर | ११००००००.०० | १०६१४३०४.७० | १४०७५०००.०० | २०००००००.०० |
| २ | बहाल विटौरी | ५०००००.०० | ४०००००.०० | ६०००००.०० | १००००००.०० |
| ३ | व्यवसाय कर | ६५०००००.०० | ६०६८३३७.५० | ८५०००००.०० | १२५०००००.०० |
| ४ | सवारी कर, पटके सवारी कर | १५०००००.०० | १४८३००५.०० | १५०००००.०० | ४००००००.०० |
| ५ | बहाल कर | १००००००.०० | ४२२७०२.३८ | १५०००००.०० | ३००००००.०० |
| ६ | मनोरञ्जन कर | ३०००००.०० | १८०७५०.०० | ३०००००.०० | २०००००.०० |
| ७ | विज्ञापन कर | १५०००००.०० | १५१३४५०.०० | १६५००००.०० | १८०००००.०० |
| २ | सेवा, शुल्क तथा दस्तुर | २४९१५०००.०० | २३९१५९३०.२५ | ३४१२५०००.०० | ५०८७५०००.०० |
| १ | सरसफाइ सेवा शुल्क | १२०००००.०० | ४५४५५०.०० | १२०००००.०० | २५०००००.०० |
| २ | सडक बत्ति मर्मत सेवा शुल्क | ६५००००.०० | ८५७८३०.०० | १००००००.०० | २५०००००.०० |
| ३ | सवारी पार्किङ शुल्क | १००००००.०० | ५०३१३७.७५ | ८०००००.०० | २५०००००.०० |
| ४ | हाटबजार तथा मवेशी सेवा शुल्क | ५०००००.०० | ४७५९९७.०० | ५०००००.०० | ५०००००.०० |
| ५ | कान्जी हाउस शुल्क | ५००००.०० | २२८८०.०० | ५००००.०० | १०००००.०० |
| ६ | निवेदन दर्ता शुल्क | ३५००००.०० | ३१४०१५.०० | ४२५०००.०० | ७५००००.०० |
| ७ | नक्सा पास दस्तुर | ७५०००००.०० | १०२१५३४९.५० | १५००००००.०० | १७५०००००.०० |
| ८ | बक्सौनी तथा सिफारिस दस्तुर | ६००००००.०० | ५०९७३८९.०० | ६५०००००.०० | १०००००००.०० |
| ९ | चारकिल्ला तथा मूल्यांकन सेवा शुल्क | १५०००००.०० | १७२२५६५.०० | १८०००००.०० | ३००००००.०० |
| १० | नाता प्रमाणित दस्तुर | ५५००००.०० | ७००२८५.०० | ८०००००.०० | १००००००.०० |
| ११ | दण्ड जरिवाना | १५०००००.०० | ११६२३८९.०० | १५०००००.०० | ४००००००.०० |
| १२ | नक्सा डिजाइन शुल्क | १०००००.०० | १०४०८३.०० | १५००००.०० | २०००००.०० |
| १३ | शौचालय सेवा शुल्क | ५७५०००.०० | ४२६०००.०० | ६०००००.०० | १३०००००.०० |
| १४ | ले आउट | २०००००.०० | २४९६५०.०० | २७५०००.०० | ५०००००.०० |
| १५ | निवेदन फाराम शुल्क | ८५००००.०० | ८९३११०.०० | १००००००.०० | १५०००००.०० |
| १६ | विद्युत तथा पानी शुल्क | ५०००.०० | १०००.०० | ५०००.०० | ५०००.०० |
| १७ | वारुणयन्त्र सेवा शुल्क | १६५०००.०० | १७०००५.०० | २०००००.०० | ५०००००.०० |
| १८ | जग्गा नापी दस्तुर | १०००००.०० | ३३२५०.०० | १०००००.०० | १५००००.०० |
| १९ | पञ्जीकरण दर्ता शुल्क | ५०००००.०० | ५१२४४५.०० | ६०००००.०० | ७५००००.०० |
| २० | विद्युत पोल शुल्क | ७२००००.०० | ०.०० | ७२००००.०० | ७२००००.०० |
| २१ | विद्युत ट्रान्सफर्मरको शुल्क | ७२००००.०० | ०.०० | ७२००००.०० | ७२००००.०० |
| २२ | टेलिफोन पोल शुल्क | १८००००.०० | ०.०० | १८००००.०० | १८००००.०० |
| ३ | सम्पत्ति बहाल | २४५५०००.०० | २०९५४७१.०० | ३१५००००.०० | ३५०००००.०० |
| १ | पालिका तरकारी बजार बहाल | १४०००००.०० | १०२०८५०.०० | १५०००००.०० | १५०००००.०० |
| २ | बहुदेशीय भवन बहाल | ५५००००.०० | ७३३००.०० | १०००००.०० | १०००००.०० |
| ३ | मोति भवन तथा सभागृह बहाल | ५०००००.०० | २८३५००.०० | ७०००००.०० | ७०००००.०० |
| ४ | सपिड कम्प्लेक्स | ४०००००.०० | ५१७७६३.०० | ४५००००.०० | ५५००००.०० |
| ५ | क्यान्टिन भवन | १०००००.०० | ११७५५१.०० | १५००००.०० | १५००००.०० |
| ६ | बडा समितिहरुको भाडा | ०.०० | ८२५०७.०० | २५००००.०० | २५००००.०० |
| ७ | सप्तर्गी पार्कको लिज | ०.०० | ०.०० | ०.०० | २५००००.०० |
| ४ | अन्य आय | २५०००००.०० | १९६११४४.२२ | १९०००००.०० | ३५०००००.०० |
| १ | सडक कटान दस्तुर | ३०००००.०० | ४१०६३०.०० | ५०००००.०० | ५०००००.०० |

| क्र.सं. | विवरण | २०७०/०७१ को | | २०७१/०७२ को | आ.व. २०७२/०७३ को अनुमान |
|----------------------------|--|---------------------|---------------------|---------------------|-------------------------|
| | | अनुमान | यथार्थ | स्वीकृत अनुमान | |
| २ | लिलाम बिक्री | २५००००.०० | १४९२५०.०० | १५००००.०० | १५००००.०० |
| ३ | पेशकी, बेरुजु नगद फिर्ता नगद | २०००००.०० | २५२९३८.०० | १०००००.०० | १०००००.०० |
| ४ | धरोटी जफत | १५०००००.०० | ४०८२४६.८९ | ५००००.०० | ५००००.०० |
| ५ | टेण्डर फाराम बिक्री | ५००००.०० | ६२८१०.०० | १०००००.०० | १०००००.०० |
| ६ | अन्य विविध आय | २०००००.०० | ६७७२६९.३३ | १००००००.०० | १००००००.०० |
| ७ | कुकुर दर्ता | | | | ५००००.०० |
| ८ | गेट निर्माण अनुमति | | | | ५००००.०० |
| ९ | अस्थायी घर नम्बर बितरण तथा ठेगाना सेवा शुल्क | | | | १५०००००.०० |
| आन्तरिक आय जम्मा | | ५२१७००००.०० | ४८६५५०९५.०५ | ६७३०००००.०० | १००३७५०००.०० |
| ५ | श्रोत बाँडफाँडबाट प्राप्त | | | १०००००००.०० | ११५०००००.०० |
| १ | जि.वि.स.बाट हुंगा, गिद्धी वापत प्राप्त हुने | १५०००००.०० | ३०२४००.०० | १५०००००.०० | १५०००००.०० |
| २ | मालपोतबाट रजिष्ट्रेशन वापत प्राप्त हुने रकम | ७५०००००.०० | ३९८८६७९.०० | ८५०००००.०० | १०००००००.०० |
| ६ | जिम्मेवारी | २५७९५००.०० | २५७९४५४.०० | १३४२२०००.०० | ०.०० |
| कूल आन्तरिक आय | | ६३७४९५००.०० | ५५५२५६२८.०५ | ९०७२२०००.०० | १११८७५०००.०० |
| ७ | जनसहभागिता | १५००००००.०० | २२७४१४२१.०० | २०००००००.०० | ३०००००००.०० |
| ८ | अनुदान तथा सहयोग | | | | |
| क | नेपाल सरकार | | | | |
| | १) नगरपालिका अनुदान | ३४२८००००.०० | ३४२५८५३०.०० | ३४०२६०००.०० | ३८४९३०००.०० |
| | २) जगेडा कोष | ११००००००.०० | १८५१००००.०० | १४४९९०००.०० | २४००००००.०० |
| | ३) सडक बोर्डबाट प्राप्त हुने | ५३०३०००.०० | २२५२८९२.०० | ८००००००.०० | १०००००००.०० |
| | ४) कृषि सडक | ४००००००.०० | ४००००००.०० | ०.०० | ०.०० |
| | ५) ल्याण्डफिल साइटको लागि अनुदान | ०.०० | ०.०० | ०.०० | ०.०० |
| | ६) स्थानीय विकास शुल्क | ४४१४००००.०० | ४४१०७०४५.२४ | ३६९५००००.०० | ४२४९३०००.०० |
| | ७) शिक्षा तथा स्वास्थ्य कार्यालयबाट | ५००००.०० | | ०.०० | ०.०० |
| | ८) सामाजिक सुरक्षा कार्यक्रम अनुदान | १५०००००.०० | १७७८४००.०० | ३१५०००००.०० | ३५००००००.०० |
| | ९) न.पा. अनुदान LGCDP | ३६५८३०००.०० | ११९३०००.०० | २१३१४६५०.०० | ६००००००.०० |
| | १०) बहुजातीय संग्रहालय भवन निर्माण अनुदान | ०.०० | | ०.०० | ५००००००.०० |
| ख | नगर विकास कोषबाट | | २१५५१८४.०० | ३२३३०००.०० | ५००००००.०० |
| ग | SEAM-N बाट | १००००००.०० | २९९५२०.०० | ०.०० | ०.०० |
| घ | अन्य दातृ संस्थाबाट | | | | |
| | PPPUE / Plan Nepal | ५०००००.०० | १८५०५०.०० | ५०००००.०० | ०.०० |
| | आईयूडीपी कार्यक्रमको लागि | ५०००००००.०० | ५२००३८४९.५० | ५०००००००.०० | ६१०००००००.०० |
| | अन्य निकायबाट | ५०००००.०० | ५२७२२६.०० | १००००००.०० | १५०००००.०० |
| | वैकल्पिक उर्जा प्रवर्द्धन केन्द्रबाट | | | ३००००००.०० | ०.०० |
| | स्वास्थ्यजन्य फोहर व्यवस्थापन कार्यक्रमको लागि | ३०००००.०० | | | ०.०० |
| ङ | खानेपानी बोर्डबाट सापटी | | | | १००००००००.०० |
| बाह्य आय जम्मा | | १८९१५६०००.०० | १६१२७०६९६.७४ | २०४०२२६५०.०० | ८७७४८६०००.०० |
| आन्तरिक आय जम्मा | | ६३७४९५००.०० | ५५५२५६२८.०५ | ९०७२२०००.०० | १११८७५०००.०० |
| जनसहभागिता | | १५००००००.०० | २२७४१४२१.०० | २०००००००.०० | ३०००००००.०० |
| जम्मा आय अनुमान | | २६७९०५५००.०० | २३९५३७७४५.७९ | ३१४७४४६५०.०० | १०९९३६९०००.०० |
| न्यून बजेट | | | | | २३८२१६००.०० |
| कुल जम्मा आय अनुमान | | | | | १०४३१८२६००.०० |

धरान उप-महानगरपालिका

आ.व. २०७३/०७३ को चालु (प्रशासनिक) खर्चको अनुमान

| वजेट कोड | वजेट शर्पिक | आ.व. २०७०/०७१ को यथार्थ | आ.व. २०७१/०७२ को अनुमान | २०७१ मंशीरसम्मको यथार्थ | व्यहोर्ने श्रोत | | | आ.व. २०७३/०७३ को प्रस्तावित अनुमान |
|-------------|--------------------------------------|-------------------------|-------------------------|-------------------------|--------------------|--------------------|-------------|------------------------------------|
| | | | | | न.पा.श्रोत | स्था.वि.शुल्क | LGDPD चालु | |
| क | चालु खर्च: | | | | | | | |
| १.०१ | तलब। पारिश्रमिक | २७९७४५९६.०० | ३४०००००.०० | १५४९२६७४.४० | २२६०९०००.०० | १५९३९०००.०० | ०.०० | ३८५४००००.०० |
| १.०१.०१ | कर्मचारी प्रशासन | २४४९२७००.९० | ३०४००००.०० | १२४९२६७४.४० | १७५०९०००.०० | १५९३९०००.०० | | ३३४४००००.०० |
| १.०१.०२ | प्रतिनिधी | ०.०० | १००००.०० | ०.०० | १०००००.०० | | | १०००००.०० |
| १.०१.०३ | कर्मचारी कल्याणकोष | २८०००००.०० | ३५०००००.०० | ३००००००.०० | ५००००००.०० | | | ५००००००.०० |
| १.०१.०४ | कर्मचारी संचित बिदाको रकम | ७६९८९५.९० | ०.०० | ०.०० | | | | |
| १.०२ | भत्ता तथा अन्य सुविधा | ३२२४७८९.०० | ४४८००००.०० | १३०७७५.०० | ४७४२०००.०० | ०.०० | ०.०० | ४७४२०००.०० |
| १.०२.०१ | कर्मचारी | | | | | | | |
| १.०२.०१.०१ | थप भत्ता तथा सुविधा | २९९८८८८.०० | ३४८००००.०० | १२२७८४५.०० | ३९४२०००.०० | | | ३९४२०००.०० |
| १.०२.०१.०२ | अतिरिक्त समय भत्ता | ८८२२८.०० | ५००००.०० | ३२७४०.०० | २०००००.०० | | | २०००००.०० |
| १.०२.०१.०३ | दुर्यटना बीमा | २०९६७.०० | ५००००.०० | ०.०० | ५००००.०० | | | ५००००.०० |
| १.०२.०१.०४ | कर्मचारी आकस्मिक उपचार खर्च | ३७२०७.०० | १०००००.०० | १६४२०.०० | १०००००.०० | | | १०००००.०० |
| १.०२.०१.०५ | दुर्यटना ब्यवस्थापन कोष | ०.०० | ०.०० | ०.०० | १०००००.०० | | | १०००००.०० |
| १.०२.०२ | प्रतिनिधी | | ०.०० | | | | | |
| १.०२.०२.०१ | न पा सदस्य टेलिफोन सुविधा | ०.०० | ५००००.०० | ०.०० | ५००००.०० | | | ५००००.०० |
| १.०२.०२.०२ | बैठक भत्ता | ७९५००.०० | ३००००.०० | २३७००.०० | ३०००००.०० | | | ३०००००.०० |
| १.०३ | दैनिक भ्रमण भत्ता | ०.०० | ५००००.०० | ७०००.०० | ५००००.०० | ०.०० | ०.०० | ५००००.०० |
| १.०३.०१ | सरुवा भ्रमण खर्च | ०.०० | ५००००.०० | ७०००.०० | ५००००.०० | | | ५००००.०० |
| १.०४ | पोशाक | ८४९६९९.०० | ९६००००.०० | ८२६९२५.०० | ९६००००.०० | ०.०० | ०.०० | ९६००००.०० |
| १.०४.०१ | नगरप्रहरी पोशाक | ९६०००.०० | ६००००.०० | ६००००.०० | ६००००.०० | | | ६००००.०० |
| १.०४.०२ | अन्य कर्मचारी (प्रति व्यक्ति ७५००।-) | ७५३६९९.०० | ९०००००.०० | ७६६९२५.०० | ९०००००.०० | | | ९०००००.०० |
| १.०५ | खाद्यान्न | ३२६४००.०० | ३७००००.०० | १४६५९५.०० | ४१००००.०० | ०.०० | ०.०० | ४१००००.०० |
| १.०५.०१ | नगरप्रहरी राशन | ३२६४००.०० | ३६००००.०० | १४६५९५.०० | ४०००००.०० | | | ४०००००.०० |
| १.०५.०२ | कान्जीहाउसमा पशुको आहार | ०.०० | १००००.०० | ०.०० | १००००.०० | | | १००००.०० |
| २ | सेवा खर्च | | | | | | | |
| २.०१ | पानी तथा बिजुली महसुल | २२३९२६.९५ | ३५००००.०० | १६०७०३.६० | ४०००००.०० | ०.०० | ०.०० | ४०००००.०० |
| २.०१.०१ | खानेपानी महसुल | २७३९६.६५ | ५००००.०० | ५९३२.०० | ५००००.०० | | | ५००००.०० |
| २.०१.०२ | बिजुली महसुल (सभागृह समेतग) | १९६५३०.३० | ३०००००.०० | १५४७७१.६० | ३५००००.०० | | | ३५००००.०० |
| २.०२ | टेलिफोन महसुल | २८५४२०.०५ | ४०००००.०० | ८७६९२.४० | ४५००००.०० | ०.०० | ०.०० | ४५००००.०० |
| २.०३ | कार्यालय संचालन सम्बन्धी खर्च | २५६४२०९.७० | ३३८५०००.०० | ९५२९०.०० | ४०३५०००.०० | ०.०० | ०.०० | ४०३५०००.०० |
| २.०३.०१ | कार्यालय सामान | ४६४९३९.०० | ६५००००.०० | २०२७२८.०० | ८०००००.०० | | | ८०००००.०० |
| २.०३.०२ | अरुमालसामान | ६३९८९२.०० | ६५००००.०० | १६९९३३.०० | ८०००००.०० | | | ८०००००.०० |
| २.०३.०३ | छुपाई | ८०००००.०० | ८०००००.०० | ४०२३९९.०० | १००००००.०० | | | १००००००.०० |
| २.०३.०४ | हुलाक खर्च र बैंक दस्तुर | ८३५८.०० | २५०००.०० | ३९७४.०० | ३५०००.०० | | | ३५०००.०० |
| २.०३.०५ | त्रिविध तथा लोककल्याणकारी विज्ञापन | ८९९९९.०० | १०००००.०० | ५००.०० | १०००००.०० | | | १०००००.०० |
| २.०३.०६ | कार्यालय सूचना प्रकाशन | ९९९४७.०० | १५००००.०० | ४००४०.०० | १५००००.०० | | | १५००००.०० |
| २.०३.०७ | फोटोकपी खर्च | ४२३०६.०० | ५००००.०० | १८९५८.०० | ५००००.०० | | | ५००००.०० |
| २.०३.०८ | लेखापरीक्षण खर्च | ८००००.०० | १०००००.०० | ०.०० | १०००००.०० | | | १०००००.०० |
| २.०३.०९ | जग्गाको लगत सार्ने खर्च | ८५०००.०० | १०००००.०० | ७२४२९.०० | १०००००.०० | | | १०००००.०० |
| २.०३.१० | मुद्रा खर्च | ०.०० | १०००००.०० | ४६३५.०० | १०००००.०० | | | १०००००.०० |
| २.०३.११ | त्रिविध लेखाई खर्च | ४८३९३.०० | ७५०००.०० | ३४९००.०० | १५००००.०० | | | १५००००.०० |
| २.०३.१२ | अन्य त्रिविध सेवा खर्च | ४९९४५.०० | ५००००.०० | २८९०.०० | ५००००.०० | | | ५००००.०० |
| २.०३.१३ | गाडीको दुर्घटना बीमा र सवारी कर | ६४६९५.७० | ४०००००.०० | ०.०० | ४०००००.०० | | | ४०००००.०० |
| २.०३.१४ | पत्रपत्रिका तथा पुस्तक कार्यालय | ९६४७५.०० | १०००००.०० | ३९२२.०० | १०००००.०० | | | १०००००.०० |
| २.०३.१५ | पत्रपत्रिका वडा समिति | १९३००.०० | ३५०००.०० | ४५००.०० | १०००००.०० | | | १०००००.०० |
| २.०४ | भाडा | १८९५६६.०० | ३९००००.०० | ५४७३६.०० | ३५००००.०० | ०.०० | ०.०० | ३५००००.०० |
| २.०४.०१ | कार्यालय क्वार्टर तथा वडासमिति भाडा | १८९५६६.०० | ३९००००.०० | ५४७३६.०० | ३५००००.०० | | | ३५००००.०० |
| २.०५ | मर्मत | १००९०७३.०० | १३५००००.०० | ३९८७९९.०० | १५५००००.०० | ०.०० | ०.०० | १५५००००.०० |
| २.०५.०१ | सवारी साधन मर्मत | ८२५०९८.०० | १००००००.०० | २५३२०७.०० | १२०००००.०० | | | १२०००००.०० |
| २.०५.०२ | विद्युतीय उपकरण मर्मत | १३७५६९.०० | २०००००.०० | १०६३४४.०० | २०००००.०० | | | २०००००.०० |
| २.०५.०३ | कार्यालय सामान+ फर्निचर मर्मत | ४६४९४.०० | १५००००.०० | ३९२४०.०० | १५००००.०० | | | १५००००.०० |
| २.०६ | इन्धन | १०३८८३७.०० | १६२००००.०० | ४८७८५९.६० | १९७००००.०० | ०.०० | ०.०० | २०२००००.०० |
| २.०६.०१ | सवारीको निमित्त | | ०.०० | | | | | |
| २.०६.०१.०१ | को.१.३.१९३.४९.४५ समेत | ३७६८४६.९४ | ६०००००.०० | १५७९२४.३९ | ८५००००.०० | | | ८५००००.०० |
| २.०६.०२ | मोटरसाइकल | ६७४८४.०० | १५००००.०० | ४७९६३.७९ | २०००००.०० | | | २५००००.०० |
| २.०६.०३ | इन्धन अन्य प्रयोजन | ४२३९३.०० | २००००.०० | २९००.०० | २००००.०० | | | २००००.०० |
| २.०६.०४ | अन्य सवारी | ३९०७८५.०६ | ६५००००.०० | २२८५५२.०० | ६५००००.०० | | | ६५००००.०० |
| २.०६.०५ | जेनेरेटर इन्धन | १६९४०८.०० | २०००००.०० | ५०५०९.५० | २५००००.०० | | | २५००००.०० |
| २.०७ | परामर्श सेवा खर्च | २५७६४७.०० | ३९५०००.०० | १०००००.०० | ३९००००.०० | ०.०० | ०.०० | ३९५०००.०० |
| २.०७.०१ | कानूनी सल्लाहकार र बारेश | २४०००० | २४००००.०० | १०००००.०० | २४००००.०० | | | २४००००.०० |

आ.व. २०७२/०७३ को चालु (प्रशासनिक) खर्चको अनुमान

| बजेट कोड | बजेट शर्षिक | आ.व. २०७०/०७१ को यथार्थ | आ.व. २०७१/०७२ को अनुमान | २०७१ मंशीरसम्मको यथार्थ | व्यहोर्ने श्रोत | | | आ.व. २०७२/०७३ को प्रस्तावित अनुमान |
|----------------|---|-------------------------|-------------------------|-------------------------|--------------------|--------------------|-------------------|------------------------------------|
| | | | | | न.पा.श्रोत | स्था.वि.शुल्क | LGCDP चालु | |
| २.०७.०२ | मेकानिकल इन्जिनियर | १७६४७ | ७५०००.०० | ०.०० | ७५०००.०० | | | ७५०००.०० |
| २.०७.०३ | स्वयंसेवकहरु | | ०.०० | ०.०० | ७५०००.०० | | | १२००००.०० |
| २.०८ | अन्य खर्च | ४८२१२.०० | २०००००.०० | ३५००.०० | १५००००.०० | ०.०० | ०.०० | १५००००.०० |
| २.०८.०२ | आर्थिक सहायता | १९८५०.०० | १०००००.०० | ३५००.०० | ५००००.०० | | | ५००००.०० |
| २.०८.०४ | नगरपरिषद् सम्बन्धी खर्च | २८३६२.०० | १०००००.०० | ०.०० | १०००००.०० | | | १०००००.०० |
| २.०८.०५ | विविध खर्च | ४८४७१३.०० | ४९२०००.०० | १९७०७०.०० | ६०००००.०० | ०.०० | ०.०० | ६०००००.०० |
| २.०८.०५.०१ | अतिथि सत्कार चियापान | २९८३५३.०० | ३०००००.०० | १४७८२०.०० | ३५००००.०० | | | ३५००००.०० |
| २.०८.०५.०२ | पर्व पूजा खर्च | ३३७१०.०० | ४२०००.०० | २३२५०.०० | ५००००.०० | | | ५००००.०० |
| २.०८.०५.०३ | अन्यसेपरी आउने खर्च | १५२६५०.०० | १०००००.०० | २६०००.०० | १५००००.०० | | | १५००००.०० |
| २.०८.०५.०४ | विविध प्रतिनिधिमण्डल स्वागत सत्कार खर्च | ०.०० | ५००००.०० | ०.०० | ५००००.०० | | | ५००००.०० |
| ४.०५ | कार्यक्रम भ्रमण खर्च | ३७०८१०.०० | ६०००००.०० | १७१७६५.०० | ६०००००.०० | ०.०० | ०.०० | ६०००००.०० |
| ४.०५.०१ | प्रतिनिधी | १०७५.०० | १०००००.०० | | १०००००.०० | | | १०००००.०० |
| ४.०५.०२ | कर्मचारी | ३६९७३५.०० | ५०००००.०० | १७१७६५.०० | ५०००००.०० | | | ५०००००.०० |
| ११ | व्याज भुक्तानी | | २०००००.०० | ०.०० | २०००००.०० | ०.०० | ०.०० | २०००००.०० |
| ११.०१ | आन्तरिक ऋणको व्याज भुक्तानी | | २०००००.०० | ०.०० | २०००००.०० | | | २०००००.०० |
| १२ | आम्दानी फिर्ता खर्च | २६३२९३.०० | ११०००००.०० | ६२६६१३.०० | ६०००००.०० | ०.०० | ०.०० | ६०००००.०० |
| १२.०१ | विविध आम्दानी फिर्ता | ७२६९३.०० | १०००००.०० | ५३१५.०० | १०००००.०० | | | १०००००.०० |
| १२.०२ | अन्य फिर्ता खर्च (घरौटी समेत) | १९०६००.०० | १००००००.०० | ६२२९९८.०० | ५०००००.०० | | | ५०००००.०० |
| | जम्मा: | ३९१०७२८३.७० | ५०१८२०००.०० | २१०१४७३२.०० | ४००५८०००.०० | १५९३९०००.०० | ०.०० | ५७१७२०००.०० |
| ४.०४.०१ | शांति मन्त्रालयको कार्यक्रम | ३२६८१.०० | | ०.०० | | | ५००००.०० | ५००००.०० |
| ४.०४.०१.०१ | कार्यक्रम खर्च (२२५२२) | ३२६८१.०० | ०.०० | ०.०० | | | ५००००.०० | ५००००.०० |
| ४.०४.०५ | समता विकास कार्यक्रम(LGCDP) | १४८००८९.०० | १८९०५००.०० | ३९०५००.०० | ४०००००.०० | ०.०० | ६३८७५००.०० | ६८८७५००.०० |
| ४.०४.०५.०१ | न.पा.समता विकास | २८७०८९.०० | ३०००००.०० | ०.०० | ४०००००.०० | | | ५०००००.०० |
| ४.०४.०५.०२ | सामाजिक परिचालन | ११९३०००.०० | १२०३०००.०० | २५३०००.०० | | | ६०००००.०० | ६०००००.०० |
| ४.०४.०५.०३ | ITC Volunteer पारिश्रमिक | | ३८७५००.०० | १३७५००.०० | | | ३८७५००.०० | ३८७५००.०० |
| | चालु खर्चको जम्मा | ४०६२००५३.७० | ५२०७२५००.०० | २१४०५२३२.०० | ४०४५८०००.०० | १५९३९०००.०० | ६४३७५००.०० | ६४१०९५००.०० |

धरान उप-महानगरपालिका कार्यालय

आ.व. २०७२/०७३ को लागि बालबालिका लक्षित कार्यक्रमको प्रस्तावित व्यय विवरण

| क्र.सं. | कार्यक्रम | बजेट | |
|----------|---|------------------|------------------|
| १ | पूर्वाधार विकास: | | २,३८५,००० |
| | बाल विकास केन्द्र भवन मर्मत सम्भार | ३००,००० | |
| | अनन्त शिक्षा ज्योति प्रा.वि.को कम्पाउण्ड बाल निर्माण | १५०,००० | |
| | भालुढुंगा र सिंहदेवी प्रा.वि.को कम्पाउण्ड बाल निर्माण | २००,००० | |
| | बाल हेल्पलाईनको स्थापना | १००,००० | |
| | सामुदायिक विद्यालयका पूर्वाधार विकास मर्मत सम्भार | ३००,००० | |
| | श्रव्य दृश्य शिक्षाको प्रयोगका लागि उपकरण खरिद ५ सामुदायिक प्राथमिक | ५००,००० | |
| | बाल भित्ते पत्रिकाको लागि बोर्ड निर्माण २७ वटा | १३५,००० | |
| | बाल विकास केन्द्र नमुना स्तरीकरण कार्यक्रम | ३००,००० | |
| | सामुदायिक विद्यालयहरूको घेराबेरा | ३००,००० | |
| | बालविकास केन्द्र र प्राथमिक विद्यालयहरूमा खानेपानी व्यवस्था फिल्टर | १००,००० | |
| २ | सामाजिक / क्षमता विकास: | | १,२७५,००० |
| | बाल स्वास्थ्य खोप सुदृढीकरण कार्यक्रम | १००,००० | |
| | बालबालिका (द्वन्द्व पिडितसहित)को छात्रवृत्ति कार्यक्रम | १००,००० | |
| | बालश्रमीक तथा सडक बालबालिकाको पुनर्स्थापना | १५०,००० | |
| | एच आईभी संक्रमित तथा प्रभावित बालबालिकाको लागि शैक्षिक तथा पोषण | ७५,००० | |
| | अपाङ्गता भएका बालबालिकाको कम्प्युटर शिक्षा | ५०,००० | |
| | बालविकास केन्द्रका लागि खेलकुद सामग्री खरिद | १५०,००० | |
| | बाल क्लबलाई बालअधिकार सम्बन्धी चेतनामूलक कार्यक्रम होर्डिङ्ग बोर्ड | १००,००० | |
| | बालक्लब र बाल संजाललाई खेलकुद सामग्री | १००,००० | |
| | बालबालिकाको टेलिभिजन कार्यक्रम संचालन | १५०,००० | |
| | बालमैत्री स्थानीय शासन वडासमितिको अभिमुखीकरण कार्यक्रम | ३००,००० | |
| ३ | संस्थागत विकास: | | १,२९७,००० |
| | प्राथमिक विद्यालय सुदृढीकरण | ३०१,३०० | |
| | बालमैत्री उपमहानगर समन्वय समितिको कार्यक्रम | १००,००० | |
| | बालमैत्री वडा समन्वय समिति गठन र कार्यक्रम संचालन २७ | २०२,५०० | |
| | बालमैत्री संस्थाहरूको अभिमुखीकरण कार्यक्रम १५ वटा | १५०,००० | |
| | प्रोफाईल र स्थितिपत्र तयार गर्ने | १००,००० | |
| | बाल समूह तथा क्लबहरूको व्यवस्थापन ३० | १५०,००० | |
| | किशोर किशोरीहरूको परामर्श केन्द्रको संचालन | ५०,००० | |
| | बाल मैत्री तथा बालअधिकार संरक्षण तथा सम्बर्द्धन समितिको संचालन | १००,००० | |
| | बाल दिवस लगायतमा सचेतना कार्यक्रम | ५०,००० | |
| | बाल भेला कार्यक्रम | ९३,२०० | |
| | जम्मा | ४,९५७,००० | ४,९५७,००० |

धरान उप-महानगरपालिका कार्यालय

आ.व. २०७२/०७३ को महिला लक्षित कार्यक्रमको प्रस्तावित व्यय विवरण

| क्र.सं. | कार्यक्रम | बजेट | |
|---------|---|-----------|-----------|
| १ | सामाजिक/ क्षमता विकास: | | १,४७२,००० |
| | महिला दिवस (अन्तर्राष्ट्रिय श्रमिक महिला दिवस महिला हिंसा विरुद्ध अभियान मानव अधिकार दिवस अन्तर्राष्ट्रिय एकल महिला दिवस) | १००,००० | |
| | स्तन क्यान्सर पाठेघरको क्यान्सर ईत्यादी रोगहरु सम्बन्धी स्वास्थ्य शिविर | ५०,००० | |
| | महिला हिंसा पुनर्स्थापना गृह संचालन १७ | १००,००० | |
| | महिला बालबालिका विकास कोष | ५०,००० | |
| | युवा महिला परामर्श कार्यक्रम | १००,००० | |
| | एचआईभी संक्रमित महिलाहरुको उपचार सहायता | ५०,००० | |
| | महिला लागु औषध प्रयोगकर्ताको उपचार सहायता | १००,००० | |
| | महिला संघसंस्थाहरुको POCAP | ३००,००० | |
| | महिला शिल्पकला शिक्षा पारिश्रमिक (मासिक रु.६०००) | ७२,००० | |
| | लैंगिक हिंसाविरुद्ध र महिला कानूनी अधिकार सम्बन्धी तालीम टोलहरुमा | १५०,००० | |
| | पुस्तान्तरण व्यवस्थापन अभिमुखीकरण | १००,००० | |
| | पूर्ण साक्षरता कार्यक्रम सञ्चालन | ३००,००० | |
| २ | आर्थिक/ सीप विकास: | | ७५०,००० |
| | लोक सेवा आयोग तयारी कक्षा संचालन | ५०,००० | |
| | सीप विकास कार्यक्रम संचालन बेसार च्याउ ढाका टोपी झोला एडभान्स सिलाई कम्पोज लगायत | ३००,००० | |
| | विपन्न एचआईभी संक्रमित महिलाहरुलाई जीविकोपार्जन | ५०,००० | |
| | अपाङ्गता भएका महिलाहरुको आय आर्जन विउपुजी | ५०,००० | |
| | गिटीकुटने, श्रमिक तथा फुटपाथमा व्यापार गर्ने महिलाहरुलाई सामग्री वितरण | ५०,००० | |
| | वैदेशिक रोजगारबाट फर्केका महिलाहरुको आय आर्जन | १००,००० | |
| | उद्यमशिलता विकास तालिम ७ दिने | १५०,००० | |
| ३ | संस्थागत विकास: | | २५०,००० |
| | वैदेशिक रोजगार परामर्श केन्द्र संचालन | १००,००० | |
| | महिला सहकारी संस्थाको विकास तथा तालिम संचालन | १५०,००० | |
| ४ | पूर्वाधार विकास: | | ८३३,००० |
| | महिला सामुदायिक भवनहरुको मर्मत सुधार | १००,००० | |
| | सुधारिएको चुलो कार्यक्रम विष्णुपादुका र पाँचकन्या | १००,००० | |
| | आमा समूहका भवनहरु मर्मत सम्भारमा सहयोग | १५०,००० | |
| | महिला सीप (नारी शिल्पकला) मर्मत सम्भार र व्यवस्थापन | २३३,००० | |
| | एकल महिलाको भवनको तला थप | १००,००० | |
| | सृजनशील महिलाको अधुरो भवन निर्माण धरान ११ | १५०,००० | |
| | जम्मा | ३,३०५,००० | ३,३०५,००० |

धरान उप-महानगरपालिका कार्यालय

आ.व. २०७२/०७३ को अन्य लक्षित कार्यक्रमको प्रास्तावित व्यय विवरण

| क्र.सं. | कार्यक्रम | बजेट | |
|---------|--|---------|-----------|
| १ | पूर्वधार विकास: | | १७५०००० |
| | अपाङ्ग मैत्री पूर्वधार निर्माण विभिन्न सार्वजनिक निकायमा | १००००० | |
| | एचआईभी एड्समा काम गर्ने संस्थाको क्षमता र सेवा विस्तार | १००००० | |
| | जेष्ठ नागरिक केन्द्रहरुको स्थापना र पूर्वधार विकास | ३००००० | |
| | सामुदायिक लागु औषध उपचार केन्द्रको क्षमता विकास र विस्तार | १००००० | |
| | आदिवासी जनजाति समुदायको क्षमता विकास कार्यक्रमहरु | ९००००० | |
| | सामुदायिक बनहरुसंगको सहकार्यमा खेलकुद विकासको पूर्वधार | ५०००० | |
| | विपन्न समुदायका सामुदायिक भवनहरुको मर्मत तथा निर्माणमा सहयोग | २००००० | |
| २ | सामाजिक/क्षमता विकास: | | २३७३००० |
| | अन्य पिछडा वर्गको सामाजिक क्षमता अभिवृद्धि | १५०००० | |
| | मधेसी मुस्लिम वर्गको सामाजिक क्षमता अभिवृद्धि | १५०००० | |
| | यौनिक तथा लैङ्गिक अल्पसंख्यकको क्षमता विकास | १००००० | |
| | युवा सशक्तिकरण कार्यक्रम | २००००० | |
| | दलित समुदायको क्षमता विकास कार्यक्रम | ७२०००० | |
| | अपाङ्गता डेस्क संचालन | ९६००० | |
| | अपाङ्गता सचेतना कार्यक्रम अपाङ्गता दिवस लगायत विशेष खेलकू | १०५००० | |
| | विपन्न लागु औषध प्रयोगकर्ताहरुको उपचार | १००००० | |
| | लागु औषध तथा हेपाटाईटिस विरुद्ध सामुदायिक सचेतना कार्यक्रम | ५०००० | |
| | विपन्न लागु औषध प्रयोगकर्तालाई एन्सेस उपचार सहायता | २५००० | |
| | एच आईभी संक्रमितलाई उपचार सहायता र भाईरल लोड प्रेषण सहायता | ९०००० | |
| | लागु पदार्थ तथम एच आइ भी सम्बन्धी विभिन्न दिवसहरु | ४०००० | |
| | MACC अन्तर्गतका कार्यक्रमहरु | १६२००० | |
| | शिपमूलक क्षमता अभिवृद्धि कार्यक्रम | ५०००० | |
| | आदिवासी तथा मातृभाषा दिवस संचालन | २५०००० | |
| | ILO १६९ अभिमुखीकरण | ५०००० | |
| | विद्यालयहरुमा अपाङ्गता सम्बन्धी अभिमुखीकरण तालीम | ३५००० | |
| ३ | आर्थिक/ सीप विकास: | | ५५९००० |
| | शिप विकास तथा प्रवर्द्धन कार्यक्रम | २५९००० | |
| | सबै जातिका विपन्न वर्गका लागि लोक सवा आयोग तयारी | १००००० | |
| | अन्य जाति समुदायको क्षमता विकास | २००००० | |
| ४ | संस्थागत विकास: | | २७५००० |
| | जेष्ठ नागरिक भेला तथा सम्मान कार्यक्रम | ७५००० | |
| | विभिन्न अभियान तथा कार्यक्रमहरुको प्रवर्द्धन | ५०००० | |
| | अपाङ्गहरुको आय आर्जनको लागि बीऊ पूँजी | ५०००० | |
| | जेष्ठ नागरिकको विश्राम गृह संचालन | १००००० | |
| | जम्मा | ४९५७००० | ४,९५७,००० |

धरान उप-महानगरपालिका कार्यालय

आ.व. २०७२/०७३ को प्रवर्द्धनात्मक क्षेत्रको प्रस्तावित व्यय विवरण

| क्र.सं. | कार्यक्रम | बजेट | |
|---------|--|-----------|-----------|
| १ | कला, साहित्य, शिक्षा तथा संस्कृति प्रवर्द्धन | | ४००,००० |
| | कला तथा साहित्य | २००,००० | |
| | शिक्षा तथा संस्कृति | २००,००० | |
| २ | सार्वजनिक पुस्तकालयहरूको संचालन व्यवस्थापन | २६५,००० | २६५,००० |
| ३ | खेलकुद विकास कार्यक्रमहरू | | १,८००,००० |
| | विविध विधाका खेलकुद कार्यक्रम | १,५००,००० | |
| | धरान २३ र २७ मा खेलमैदानको स्तरोन्नति | ३००,००० | |
| ४ | सहरी स्वास्थ्य कार्यक्रम संचालन | १,०००,००० | १,०००,००० |
| ५ | बालमैत्री स्थानीय शासन व्यवस्थापन कार्यक्रम समुदाय परिचालन सहित (डकाउ) | ५५०,००० | ५५०,००० |
| ६ | पर्यटन प्रवर्द्धन | | ८००,००० |
| | नयाँ बडाहरूको सम्भाव्य स्थानमा भ्यु प्वाइन्टको निर्माण कार्य | २००,००० | |
| | ट्रेकिङ तथा हाईकिङ रुटहरूको मर्मत सुधार कार्य ४ | १००,००० | |
| | पर्यटकीय महत्वका सामग्रीको प्रवर्द्धनका लागि पुस्तिका प्रकाशन | १००,००० | |
| | पर्यटन विकास गुरुयोजना पदयात्रा प्रवर्द्धन | १००,००० | |
| | धार्मिक पर्यटन विकास | १००,००० | |
| | पर्यटकीय क्षेत्रीय विकास गोष्ठी | ५०,००० | |
| | पर्यटन सामग्री प्रवर्द्धन र प्रकाशन | ५०,००० | |
| | विभिन्न पर्यटकीय उत्सवहरूको प्रवर्द्धनमा सहकार्य | १००,००० | |
| ७ | सूचना तथा प्रकाशन | | ७२०,००० |
| | धरान दर्शन प्रकाशन | १५०,००० | |
| | वेब पेज नविकरण तथा अपडेट | २०,००० | |
| | ब्रोसर छपाइ | ५०,००० | |
| | नगरपालिकाको गतिविधीहरू प्रवाह गर्ने कार्यक्रम | | |
| | एफ एम रेडियो | १५०,००० | |
| | टेलिभिजन कार्यक्रम | ५०,००० | |
| | Internet सेवा नविकरण | २००,००० | |
| | सूचनासम्बन्धी अन्य कार्यक्रमहरू | १००,००० | |
| ८ | वातावरण जनस्वास्थ्य | | ३,७५४,००० |
| | वातावरण दिवस पृथ्वी पानी दिवससलगायतका प्रवर्द्धनात्मक कार्यहरू | १५०,००० | |
| | वातावरणमैत्री स्थानीय शासन प्रवर्द्धन र कार्यान्वयन | | |

आ.व. २०७२/०७३ को प्रवर्द्धनात्मक क्षेत्रको प्रस्तावित व्यय विवरण

| क्र.सं. | कार्यक्रम | बजेट | |
|---------|--|-----------|-----------|
| | समिति गठन र वडा स्तरीय समित गठन | १००,००० | |
| | वडा स्तरीय समितिहरुलाई कार्यक्रम संचालन खर्च | २००,००० | |
| | अभियान संचालनका लागि स्वयमसेवकको परिचालन | ५०४,००० | |
| | वातावरण उपसमितिको संचालन | ५०,००० | |
| | वातावरण उपसमितिको अनुगमन कार्यक्रम | १००,००० | |
| | स्टिकर प्रदान गर्ने | १००,००० | |
| | अनुशिक्षण र प्रतिवद्धता संस्थागत | १००,००० | |
| | सामुदायिक कुकुर व्यवस्थापन कार्यक्रम | ३००,००० | |
| | खाद्य सुशासन प्रवर्द्धन कार्यक्रम | ३००,००० | |
| | मासु व्यवसाय अनुगमन र व्यवस्थापन कार्यक्रम | ५०,००० | |
| | सडक किनारामा फूल रोप्ने कार्यक्रम | २००,००० | |
| | अन्य वातावरणीय जनचेतनामूलक कार्यहरु | १००,००० | |
| | वडा स्तरीय समितिहरुलाई उपकरण खरिद गर्ने १० वटा वडाका लागि | ३००,००० | |
| | फोहर विसर्जन व्यवस्थापन कार्यक्रम (जगेडा कोष) | ३००,००० | |
| | स्वास्थ्य संस्थाजन्य फोहरको व्यवस्थापन कार्यक्रम (जगेडा कोष) | ३००,००० | |
| | पार्कहरुको पूर्वाधार विकास धरान २३ | २००,००० | |
| | जलाधार संरक्षणमा स्थानीय समुदाय परिचालन विउपूजी र २०देखि २७ सम्म खानेपानी आयोजनाहरुमा सहभागिता | २००,००० | |
| | प्रांगारिक गाउँ प्रवर्द्धन गर्ने (वसन्तटार) | १००,००० | |
| | सामुदायिक वनसंग सहकार्य गरी फूलखेति विकास कार्यक्रम | १००,००० | |
| ९ | संस्थागत बिकास | | ३,६८४,००० |
| | संस्थागत सुधार तथा व्यवस्थापन खर्च | १,६६८,००० | |
| | प्रोत्साहन पुरस्कार खर्च | ३६०,००० | |
| | न्यूसकाश सम्बन्धी अनुशिक्षण तथा तयारी कार्यक्रम | ३५,००० | |
| | सफ्यवेयर सुधार परिमाजेन | १७६,००० | |
| | क्षेत्रीय अध्ययत केन्द्रको सदस्यता शुल्क | २०,००० | |
| | राष्ट्रिय अन्तर्राष्ट्रिय संस्थाको सदस्यता शुल्क | ३२५,००० | |
| | फनिचर | २००,००० | |
| | मेशीनरी औजार | ५००,००० | |
| | सवारी साधन | ४००,००० | |
| १० | अन्य कार्यक्रम | | २,२३५,००० |
| | भूकम्प सचेतना दिवस लगायतका कार्यक्रमहरु | १५०,००० | |

आ.व. २०७२/०७३ को प्रवर्द्धनात्मक क्षेत्रको प्रस्तावित व्यय विवरण

| क्र.सं. | कार्यक्रम | बजेट | |
|---------|--|------------|------------|
| | रक्तदान प्रवर्द्धन कार्यक्रम | १५०,००० | |
| | विभिन्न दिवस तथा समारोह मनाउने कार्यक्रम | ३५,००० | |
| | संचार क्षेत्रको पूर्वाधार विकास | ३००,००० | |
| | कान्जिहाउस व्यवस्थापन | १००,००० | |
| | पब्लिक हाईस्कूलको भवन निर्माण | २००,००० | |
| | खङ्गी सेवा समाजको भवन | १००,००० | |
| | किरात याक्खा छुम्माको भवन निर्माण | २००,००० | |
| | सिद्धि नेवा परिषद धरान ७ को घेराबारा | ३००,००० | |
| | अमर सेवा समाजको बहुदेशीय भवन निर्माण | २००,००० | |
| | साहित्य संस्कृति कला कार्यक्रम चालु आवमा गुरुयोजना बनाई लागु गर्ने | २००,००० | |
| | आसरा सुधार केन्द्र | ३००,००० | |
| | जम्मा | १५,२०८,००० | १५,२०८,००० |

आ.व. २०७२/०७३ को बारुणयन्त्र, सरसफाई र सडकवृत्ती व्यवस्थापनको प्रस्तावित व्यय विवरण

| बजेट कोड | बजेट शीर्षक | आ.व. २०७१/०७२ को संशोधित अनुमान | २०७१ मंसिरसम्मको खर्च | आ.व. २०७२/०७३ को प्रस्तावित व्यय |
|--------------|---|---------------------------------------|--------------------------|-------------------------------------|
| ६.२४.१ | प्रकोप व्यवस्थापन (वारुणयन्त्र संचालन) | | | |
| ६.२४.१.०१ | तलव,भत्ता | ३७४००००.०० | १६५६१७९.०० | ४११४०००.०० |
| ६.२४.१.०२ | पोशाक (१५*७५००/००) | ११२५००.०० | ११२५००.०० | १८००००.०० |
| ६.२४.१.०३ | राशन (१५ जना x ३७५० x १२) | ६७५०००.०० | २७९३८५.०० | ७५६०००.०० |
| ६.२४.१.०४ | इन्धन | ५०००००.०० | ९५२२१.१० | ६०००००.०० |
| ६.२४.१.०५ | मर्मत तथा सम्भार | ५०००००.०० | १५५७०.०० | ६०००००.०० |
| ६.२४.१.०६ | फायरप्रूफ उपकरण तथा साधनहरु | ३०००००.०० | ०.०० | ३०००००.०० |
| ६.२४.१.०७ | अन्य विपद व्यवस्थापन तथा राहत(२०००००+५००००) | २५००००.०० | ०.०० | २५००००.०० |
| ६.२४.२ | सडक बन्ति व्यवस्थापन | | | |
| ६.२४.२.०१ | वडागत सडक बन्तिको सामग्री खरिद | २५०००००.०० | ७६७७५५.०० | ४००००००.०० |
| ६.२४.२.०२ | सौर्य सडकबन्ति जडान | ५००००००.०० | ०.०० | ०.०० |
| ६.२४.३ | फोहरमैला तथा सरसफाइ व्यवस्थापन | | | |
| ६.२४.३.०१ | स्थायी कर्मचारी पारिश्रमिक तथा सुविधा | ५००००००.०० | २०२८०७४.२० | ५५०००००.०० |
| ६.२४.३.०२ | सफाइ कामदार ज्याला | ८८०००००.०० | ३१७०५११.०० | ९६८००००.०० |
| ६.२४.३.०३ | स्थायी ड्राइभरलाई थप सुविधा (मासिक रु.१५००) | ५४०००.०० | २२५००.०० | ५४०००.०० |
| ६.२४.३.०४ | पोशाक सुविधा (६५*७५००/—) | ५५००००.०० | ५६१७४२.०० | ५५००००.०० |
| ६.२४.३.०५ | सवारी साधन मर्मत | ६०००००.०० | ५१५१७३.०० | ६५००००.०० |
| ६.२४.३.०६ | इन्धन | १२०००००.०० | ४४५२३३.०९ | १२०००००.०० |
| ६.२४.३.०७ | सरसफाइ सामान | १५००००.०० | ०.०० | १५००००.०० |
| ६.२४.३.०८ | विविध | ५००००.०० | ५६९०५.०० | १०००००.०० |
| ६.२४.३.०९ | सफाई कामदार दुर्घटना बीमा | ३५०००.०० | ०.०० | ३५०००.०० |
| जम्मा | | ३००१६५००.०० | ९७२६७४८.३१ | २८७१९०००.०० |

आ.व. २०७२/०७३ को बाह्य श्रोतको साँझेदारीमा हुने कार्यक्रमको प्रस्तावित व्यय विवरण

| बजेट कोड | बजेट शीर्षक | आ.व. २०७१/०७२ को संशोधित अनुमान | २०७१ मंसिरसम्मको खर्च | आ.व. २०७२/०७३ को प्रस्तावित व्यय |
|-------------------|---|---------------------------------------|--------------------------|-------------------------------------|
| ९.०३ | बाह्य श्रोतबाट हेन कार्यक्रम | | | |
| ९.०३.०१ | अन्य निकायको साँझेदारीमा हुने कार्यक्रम | १५०००००.०० | ५०१५५३.०० | २००००००.०० |
| ९.०३.०२ | आइयूडीपीको कार्यक्रम | ५०००००००.०० | ८२४२६०९.९० | ७४०००००००.०० |
| ९.०३.०३ | वस्ती विकास कार्यक्रम | ३०००००.०० | ०.०० | ०.०० |
| ९.०३.०४ | प्लान नेपालको कार्यक्रम | ५०००००.०० | ०.०० | ०.०० |
| ९.०३.०५ | सामाजिक सुरक्षा भत्ता | ३१५०००००.०० | १४७३२८००.०० | ३५००००००.०० |
| कुल जम्मा: | | ८३८०००००.०० | २३४७६९६२.९० | ७७७००००००.०० |

| बजेट कोड | बजेट शीर्षक | आ.व. २०७१/०७२ को | २०७१ मंसिरसम्मको खर्च | आ.व. २०७२/०७३ को प्रस्तावित व्यय |
|--------------|-----------------------------|---------------------|--------------------------|-------------------------------------|
| १० | साँवा भुक्तानी | | | |
| १०.०१ | आन्तरिक ऋणको साँवा भुक्तानी | १२०००००.०० | ०.०० | १२०००००.०० |
| जम्मा | | १२०००००.०० | ०.०० | १२०००००.०० |

धरान उप-महानगरपालिका कार्यालय
आ.व. २०७२/०७३ को योजनाहरूको विवरण

| क्र.सं. | योजनाको नाम | कुल लागत | न.पा. | उपभोक्ता | जम्मा |
|-------------------|--|--------------|------------|--------------|--------------|
| वडा नं. १ | | | | | |
| १ | गोपाल मार्ग ढल निर्माण | ४००,०००।०० | | १६०,०००।०० | १६०,०००।०० |
| २ | काँच पथिक मार्ग विस्तार गरी सडक ढल निर्माण | २,०००,०००।०० | | ८००,०००।०० | ८००,०००।०० |
| वडा नं. २ | | | | | |
| १ | सिंहदेवी बालगोपालधाम ढल निर्माण | १,२००,०००।०० | | ४८०,०००।०० | ४८०,०००।०० |
| २ | गोकुल पथ उत्तर ढल निर्माण | १८०,०००।०० | | ७२,०००।०० | ७२,०००।०० |
| वडा नं. ३ | | | | | |
| १ | भानुस्मृति स्कुल अगाडीको सडक निर्माण | १,४६५,०००।०० | | ५८६,०००।०० | ५८६,०००।०० |
| २ | भृकुटी पाखा ढल निर्माण | ८२३,८०३।५६ | ४९४,३००।०० | ३२९,५००।०० | ८२३,८०३।५६ |
| ३ | माछाभाडी एरियामा रिटोनिङ्ग वाल र रेलिङ्ग निर्माण | ७५०,०००।०० | | ३००,०००।०० | ३००,०००।०० |
| ४ | सदन रोडदेखि तुर्के जाने गल्ली निर्माण | | | | (|
| ५ | निराजन मार्ग देखि बाबाधाम मार्ग जोडने सिडी निर्माण | ८००,०००।०० | | ३२०,०००।०० | ३२०,०००।०० |
| वडा नं. ४ | | | | | |
| १ | शुभलक्ष्मी मार्ग सडक ढल निर्माण | २,१५०,०००।०० | | ८६०,०००।०० | ८६०,०००।०० |
| २ | विष्णुकोलेनी मार्ग सडक निर्माण | ८२१,८८८।०० | ४१०,९५०।०० | ४१०,९४४।०० | ८२१,८९४।०० |
| ३ | पंकज मार्ग सडक ढल निर्माण | २,१४२,०००।०० | | ८५६,८००।०० | ८५६,८००।०० |
| ४ | सत्यसाई मार्ग ढल निर्माण | ८००,०००।०० | | ३२०,०००।०० | ३२०,०००।०० |
| वडा नं. ५ | | | | | |
| १ | फुटपाथ तथा रेलिङ्ग मर्मत | | १५०,०००।०० | | १५०,०००।०० |
| वडा नं. ६ | | | | | |
| १ | महेन्द्रपथ देखि नरेन्द्रपथको मुख हुदै लोकतान्त्रिक चौतारीसम्मको बाटो निर्माण | ७६५,०००।०० | | ३०६,०००।०० | ३०६,०००।०० |
| २ | नरेन्द्र पथको हुगे बाटो निर्माण | ७३७,५००।०० | | २९५,०००।०० | २९५,०००।०० |
| ३ | दोभानलाईनको भोडीमा रेलिङ्ग निर्माण | ३७५,०००।०० | | ७५,०००।०० | ७५,०००।०० |
| वडा नं. ७ | | | | | |
| १ | हाम्रो लाइन सडक ढल निर्माण | १,८७२,५००।०० | | ७४९,०००।०० | ७४९,०००।०० |
| २ | हिमालय पम्प पुव खहरे डिलमा हिमायतीपथसम्म सडक निर्माण | ६२५,०००।०० | | २५०,०००।०० | २५०,०००।०० |
| ३ | पुरानो ट्राफिक कार्यालयको चौकलाई विस्तार गर्ने | ३५०,०००।०० | | १४०,०००।०० | १४०,०००।०० |
| ४ | शान्तिपथ सडक चौडा गर्ने | २,७००,०००।०० | | १,०८०,०००।०० | १,०८०,०००।०० |
| वडा नं. ८ | | | | | |
| १ | मनोकामना मार्ग पिच निर्माण | २,२५५,५१२।५० | ५००,०००।०० | ९०२,२०५।०० | १,४०२,२०५।०० |
| २ | ल्याबोरेटरीमार्ग सडक निर्माण | ७४४,०००।०० | | ३७२,०००।०० | ३७२,०००।०० |
| ३ | सहीदमार्ग पिच निर्माण | १,४९२,१२६।९४ | ७४६,०५०।०० | ७४६,०६३।४७ | १,४९२,११३।४७ |
| ४ | तीन ढवाङ्ग खहरे नियन्त्रण गरी बाटो निर्माण | ३,५००,०००।०० | ५००,०००।०० | १,०५०,०००।०० | १,५५०,०००।०० |
| ५ | अर्जुनपथ सडक ढल निर्माण | १,५४१,७९३।५८ | ५००,०००।०० | ६१६,६८५।४३ | १,११६,६८५।४३ |
| ६ | नया सृजनामार्ग ढल निर्माण | २,०९०,०००।०० | ५००,०००।०० | ८३६,०००।०० | १,३३६,०००।०० |
| ७ | अरुणटोल गैरी टोल ढल निर्माण | १,२००,०००।०० | | ६००,०००।०० | ६००,०००।०० |
| १० | कृष्ण टोल सडक ढल निर्माण | १,८००,०००।०० | | ९००,०००।०० | ९००,०००।०० |
| ११ | दिपाशखर मार्ग हुदै श्रीटोल सडक ढल निर्माण | | | | (|
| वडा नं. ९ | | | | | |
| १ | वडा समितिको भवन निर्माण | १,५००,०००।०० | १५०,०००।०० | ६००,०००।०० | ७५०,०००।०० |
| २ | दिपपथ पिच निर्माण | ३,०००,०००।०० | | १,५००,०००।०० | १,५००,०००।०० |
| ३ | आचार्यलाईन देखि बगेचा चौकको अपुरो बाटो निर्माण | २५०,०००।०० | १७५,०००।०० | ७५,०००।०० | २५०,०००।०० |
| वडा नं. १० | | | | | |
| १ | पुतली लाईनको स्ल्याव निर्माण | | | | (|
| २ | खहरे किनार (विशालपथ उत्तर दाक्षिण) सडक निर्माण | ८००,०००।०० | | ३२०,०००।०० | ३२०,०००।०० |
| ३ | कलेज रोड (पन्चायत मा.वि. पाश्चिम) फुटपाथ निर्माण | ६५०,०००।०० | | २६०,०००।०० | २६०,०००।०० |

आ.व. २०७२/०७३ को योजनाहरूको विवरण

| क्र.सं. | योजनाको नाम | कुल लागत | न.पा. | उपभोक्ता | जम्मा |
|-------------------|---|---------------|------------|--------------|--------------|
| वडा नं. ११ | | | | | |
| २ | सयपत्री मार्ग पिच निर्माण | ५,७८६,४९९।४३ | ५००,०००।०० | २,३१४,५९९।७७ | २,८१४,५९९।७७ |
| ३ | चतरालाइन कल्याणचौक पुर्व उत्तर भवानी मार्ग जोडने बाटो निर्माण | ७२०,०००।०० | | ३६०,०००।०० | ३६०,०००।०० |
| ४ | लालीगुरांस मार्ग ढल | १,५००,०००।०० | | ७५०,०००।०० | ७५०,०००।०० |
| ५ | सृजनामार्ग शान्तिचौक सडक निर्माण | ३,५००,०००।०० | | १,७५०,०००।०० | १,७५०,०००।०० |
| ६ | किसान पथ माथिल्लो लाईन ढल निर्माण | ४,१८४,१२४।७१ | ५००,०००।०० | १,६७३,६४९।८८ | २,१७३,६४९।८८ |
| ७ | गैरी टोल सुनौलो ढल निर्माण | | | | (|
| ९ | रिटिङ्ग कुविता चौक ढल निर्माण | १,७१६,८५८।१४ | | ६८६,७४३।२६ | ६८६,७४३।२६ |
| १० | विष्णु चौक ढल निर्माण | | | | (|
| ११ | सगरमाथा टोल ढल निर्माण | ३,८८५,२६४।३७ | | १,५५४,१०५।७५ | १,५५४,१०५।७५ |
| १२ | नगरकोट खानेपानी टंकी तथा पाइपलाइन विस्तार | | | | (|
| १३ | धरान ११ को वडा समितिको भवनमा १ तला थप | ८००,०००।०० | | | (|
| १४ | ऐश्वर्य मार्ग माटो पुर्ने काम | | | | (|
| वडा नं. १२ | | | | | |
| १ | शिवासिनेमा बाट छाताचौक सम्म सडक बत्ति वृक्षारोपन पार्किङ्ग व्यवस्थित | ३००,०००।०० | १००,०००।०० | ६०,०००।०० | १६०,०००।०० |
| २ | मयुर पथ ढल निर्माण | ४५०,०००।०० | | १३५,०००।०० | १३५,०००।०० |
| ३ | चतरालाइन वृक्षारोपण | १५०,०००।०० | १००,०००।०० | ३०,०००।०० | १३०,०००।०० |
| ५ | पब्लिक हाइस्कूलको मैदानमा जाने बाटो पिच | ४००,०००।०० | | १६०,०००।०० | १६०,०००।०० |
| वडा नं. १३ | | | | | |
| १ | सुर्यमार्गको २ वटा कल्भर्ट चौडा बनाउने | ५०९,०००।०० | ३०५,४००।०० | २०३,६००।०० | ५०९,०००।०० |
| २ | शिवधाराबाट विन्दवासनी मन्दिर जाने बाटोमा सिडी बनाउने | ८३५,०००।०० | | १६७,०००।०० | १६७,०००।०० |
| ३ | स्वास्तीका र उदयमार्ग जोडने बाटोमा कल्भर्ट निर्माण | ६००,०००।०० | ४२०,०००।०० | १८०,०००।०० | ६००,०००।०० |
| ४ | राइटोलको अधुरो ढल जोडने | १,६००,०००।०० | | ८००,०००।०० | ८००,०००।०० |
| ५ | अमरवस्ती ग खहरे नियन्त्रण | | | | (|
| ६ | फुस्रे खानेपानी मोडदेखि सारङ्गा डाडासम्मको बाटोमा कल्भर्ट निर्माण | ८००,०००।०० | | २४०,०००।०० | २४०,०००।०० |
| ७ | शिवधारा मार्ग २०० मीटर पिच गर्ने रडक्रस चौक हुदै शिखर टोल हुदै अमरहाटमार्ग धनकुटा मार्ग सम्म बाटो निर्माण | ३,५००,०००।०० | | १,७५०,०००।०० | १,७५०,०००।०० |
| ८ | फुस्रे विष्णुपादुका सडक निर्माण | ६,०००,०००।०० | | ३,०००,०००।०० | ३,०००,०००।०० |
| ९ | फुस्रे विष्णुपादुका सडक निर्माण | | | १,०००,०००।०० | १,०००,०००।०० |
| वडा नं. १४ | | | | | |
| १ | बुढासुब्बा मन्दिरदेखि नया सडक हुदै स्कूल टोलसम्म पिच | १२,०००,०००।०० | | ६,०००,०००।०० | ६,०००,०००।०० |
| २ | हात्तीसार क्याम्पसदेखि पल्लो हात्तीसार टोलजाने पिच | ५,६००,०००।०० | | २,८००,०००।०० | २,८००,०००।०० |
| ३ | हरियाली पथ अमरहाट नारायणपुर जोडने बाटोमा ढल निर्माण | २,९००,०००।०० | | १,४५०,०००।०० | १,४५०,०००।०० |
| ४ | वडा कार्यालय माथिल्लो तलामा ट्रेस निर्माण | १७५,०००।०० | १७५,०००।०० | | १७५,०००।०० |
| ५ | सार्वजनिक शौचालय निर्माण | १,५००,०००।०० | २००,०००।०० | ३००,०००।०० | ५००,०००।०० |
| ६ | लेखनाथ मार्ग अधुरो बाटोमा टुंगा सोलिङ्ग | ५००,०००।०० | १५०,०००।०० | २००,०००।०० | ३५०,०००।०० |
| ७ | बुढासुब्बा मन्दिर अगाडी पि सि सि गर्ने काम | २,५३०,०००।०० | ५००,०००।०० | ७००,०००।०० | १,२००,०००।०० |
| ८ | शालिग्राम मार्ग हुदै खत्रीधारासम्मको बाटो निर्माण | १,५००,०००।०० | | ६००,०००।०० | ६००,०००।०० |
| ९ | विजयपुर चौक व्यवस्थापन | ३५०,०००।०० | २८०,०००।०० | ७०,०००।०० | ३५०,०००।०० |
| १० | सरस्वती टोल बाटो ग्राभेल | २५०,०००।०० | | १००,०००।०० | १००,०००।०० |
| वडा नं. १५ | | | | | |

आ.व. २०७२/०७३ को योजनाहरूको विवरण

| क्र.सं. | योजनाको नाम | कुल लागत | न.पा. | उपभोक्ता | जम्मा |
|-------------------|---|--------------|--------------|--------------|--------------|
| १ | पण्डेश्वर खोल्सी चौडा गरी ६ फुट बाटो निर्माण | २,९००,०००।०० | | १,९६०,०००।०० | १,९६०,०००।०० |
| २ | लाजेसापथ रामलक्ष्मण मार्ग पिच स्लाव | ५,९९४,०२३।७८ | ३,५९६,४००।०० | २,३९७,६०९।५९ | ५,९९४,००९।५९ |
| ३ | निराजन मार्ग ढलाई | | | | (|
| ४ | तुलसी पथ कालो पत्रे सडक निर्माण | ४,३४५,०६३।७९ | ८००,०००।०० | २,९७२,५३९।८६ | २,९७२,५३९।८६ |
| ५ | घरेलुको जग्गामा रात्री बस व्यवस्थित गर्ने | १,२५०,०००।०० | ५००,०००।०० | २५०,०००।०० | ७५०,०००।०० |
| ६ | बाभ्रघरामार्गमा सडक ढल निर्माण | ५,६५०,०००।०० | | २,८२५,०००।०० | २,८२५,०००।०० |
| ७ | सयपत्रीमार्ग पश्चिम साइड ढल निर्माण | ७००,०००।०० | | ३५०,०००।०० | ३५०,०००।०० |
| ८ | सुवेदीटार सडक निर्माण | ३,४०२,०२९।८९ | | १,७०९,०९४।९९ | १,७०९,०९४।९९ |
| ९ | त्रिशुलमार्ग निशानमार्ग तीनथुङ्गा मार्ग ढल निर्माण | ४,५००,०००।०० | | २,२५०,०००।०० | २,२५०,०००।०० |
| १० | पान्चाली मार्ग सडक निर्माण | ३,०००,०००।०० | (| १,५००,०००।०० | १,५००,०००।०० |
| ११ | भ्याली रोड सडक निर्माण | ३,६५०,०००।०० | | १,८२५,०००।०० | १,८२५,०००।०० |
| १२ | फुलवारी मार्ग सडक निर्माण | ५,०००,०००।०० | | २,५००,०००।०० | २,५००,०००।०० |
| १३ | चामुण्डामार्ग (चामेश्वरमार्ग) ढल निर्माण | २,६९०,०३३।७४ | | १,३४५,०९६।८७ | १,३४५,०९६।८७ |
| १४ | तुलसी पथ एभरेष्ट लाइन दक्षिण ढल निर्माण | २,०००,०००।०० | | १,०००,०००।०० | १,०००,०००।०० |
| १५ | विद्रोही सरस्वती टोल ढल निर्माण | ७५०,०००।०० | | ३७५,०००।०० | ३७५,०००।०० |
| १६ | साकेला पुर्व सुसनमार्ग ढल निर्माण | १,८००,०००।०० | | ९००,०००।०० | ९००,०००।०० |
| १७ | कस्तुरी मार्ग ढल निर्माण | | | | (|
| १८ | बौद्ध जागरण समितिको भवन निर्माण | ५००,०००।०० | १००,०००।०० | २५०,०००।०० | ३५०,०००।०० |
| १९ | मिलन चौक (आडा) पुर्व सेउती खोलासम्म सडक निर्माण | ५,९५०,०००।०० | | २,९७५,०००।०० | २,९७५,०००।०० |
| २० | विरछाया मार्ग (दशरथपथ पुर्व तर्फ) ढल निर्माण | २,५३५,०००।०० | | १,२६७,५००।०० | १,२६७,५००।०० |
| २१ | श्यामचौक विस्तार | २५०,०००।०० | १००,०००।०० | ५०,०००।०० | १५०,०००।०० |
| २२ | विशाल मार्ग सडक | | ५००,०००।०० | | ५००,०००।०० |
| २३ | केरुडमार्ग | | १००,०००।०० | | १००,०००।०० |
| वडा नं. १६ | | | | | |
| १ | हंस मार्ग पिच (अधुरो समेत) | | | | (|
| २ | सुनाखरी मार्ग सडक | ४,५०३,३९४।५४ | ५००,०००।०० | १,५७६,९८८।०९ | २,०७६,९८८।०९ |
| ३ | भीमसेन पथ सडक निर्माण | ५,७६९,४६६।२७ | ५००,०००।०० | १,७३०,८३९।८८ | २,२३०,८३९।८८ |
| ४ | वडा समितिको कम्पाउण्ड वाल | | | | (|
| ५ | भुमीपथ सडक निर्माण | ५,९९८,५६९।६० | २,९९९,३००।०० | २,९९९,३००।०० | ५,९९८,६००।०० |
| ६ | प्रगतिमार्गमा ढल स्लाव निर्माण | ३,५००,०००।०० | | १,७५०,०००।०० | १,७५०,०००।०० |
| ७ | उपमहानगर पछाडी खहरेमा भगवती मार्ग पुण्य मार्ग जोडने सडक | १,५००,०००।०० | | ७५०,०००।०० | ७५०,०००।०० |
| ८ | कामना मार्ग सडक ढल निर्माण | २,९४४,९३३।९९ | ५००,०००।०० | ६४३,२५०।०० | १,९४३,२५०।०० |
| ९ | प्रतिक्षा मार्ग ढल निर्माण | ५,६८७,८६४।७७ | २,८४३,९००।०० | २,८४३,९००।०० | ५,६८७,८००।०० |
| १० | प्रभातमार्ग लुप लाइन सडक निर्माण (४०० फुट) | ८००,०००।०० | | ४००,०००।०० | ४००,०००।०० |
| ११ | अन्नपुर्ण लाइन स्लाव जोडने | ५००,०००।०० | | १००,०००।०० | १००,०००।०० |
| १२ | सुस्तमनस्थिती लाइन ढल निर्माण | २,०००,०००।०० | | १,०००,०००।०० | १,०००,०००।०० |
| वडा नं. १७ | | | | | |
| १ | एन्फा मार्ग सडक निर्माण | ५,३६८,७४४।५३ | ५००,०००।०० | १,६९०,६२३।३६ | २,९९०,६२३।३६ |
| २ | एन्फा मार्ग कजवे निर्माण | ४००,०००।०० | ३२०,०००।०० | ८०,०००।०० | ४००,०००।०० |
| ३ | हुलाकी मार्ग ग्राभल ढल निर्माण (माथिल्लो) | ४,८६६,९४८।९९ | १,०००,०००।०० | १,४६०,०८४।४६ | २,४६०,०८४।४६ |
| ४ | सरस्वती टोल डाडाघोषा जाने सडक निर्माण (कल्भर्ट समेत) | २,५००,०००।०० | ५००,०००।०० | १,०००,०००।०० | १,५००,०००।०० |
| ५ | माथिल्लो उदय तल्लो उदय ढल निर्माण | | | | (|
| ६ | सुनौलो मार्ग पिच निर्माण | ४,८६२,३८७।८९ | ५००,०००।०० | २,४३९,९९३।९९ | २,९३९,९९३।९९ |
| ७ | साकेला थान शौचालय निर्माण | १,५००,०००।०० | | ९००,०००।०० | ९००,०००।०० |
| ९ | असारे मार्गमा ग्राभल | २५०,०००।०० | | १००,०००।०० | १००,०००।०० |
| १० | रिडिङ्ग संगमचौकबाट किरात यायाक्खा सम्मको बाटो ग्राभल | २५०,०००।०० | | १००,०००।०० | १००,०००।०० |
| ११ | वान्तावा मार्ग ढल निर्माण | १२५,०००।०० | | | (|
| १२ | शान्तिटोलको पुल निर्माण | | | | (|

आ.व. २०७२/०७३ को योजनाहरूको विवरण

| क्र.सं. | योजनाको नाम | कुल लागत | न.पा. | उपभोक्ता | जम्मा |
|-------------------|---|--------------|------------|--------------|--------------|
| १३ | रुख चौकदेखि रिसाटसम्म जाने बाटो निर्माण | ६,०००,०००।०० | | ३,०००,०००।०० | ३,०००,०००।०० |
| वडा नं. १८ | | | | | |
| १ | लिबर्टी स्कूल अगाडीको बाटो सडक | | | | (|
| २ | देवीथान भित्री मार्ग पिच निर्माण | ३,०००,०००।०० | | १,५००,०००।०० | १,५००,०००।०० |
| वडा नं. १९ | | | | | |
| १ | हरियाली २ नं. गेटदेखि पुर्व खहरेसम्म ढल निर्माण | २,२००,०००।०० | | १,१००,०००।०० | १,१००,०००।०० |
| २ | इमानसिंहमार्ग हुदै आनन्दमार्ग सम्म पिच निर्माण | १,५००,०००।०० | | ७५०,०००।०० | ७५०,०००।०० |
| ३ | खहरे खोलामा रिटोनिङ्ग बाल निर्माण गरी १४ फुटे बाटो निर्माण | ५५०,०००।०० | | ११०,०००।०० | ११०,०००।०० |
| ४ | भिकटोरिया मार्ग पुर्व कल्भर्ट निर्माण | १,२००,०००।०० | | २४०,०००।०० | २४०,०००।०० |
| वडा नं. २० | | | | | |
| १ | बसन्तटार हुदै छबोटे खाकर डाडा जाने बाटो ग्राभेल | ३५०,०००।०० | २१०,०००।०० | १४०,०००।०० | ३५०,०००।०० |
| २ | खाकर डाडा खानेपानी मुहान मरमत सुधार | २५०,०००।०० | १५०,०००।०० | ५०,०००।०० | २००,०००।०० |
| ३ | चुहाने देखि गैरीगाउसम्म २००० मी. ४० एम एम पाइप मरमत | ४००,०००।०० | १५०,०००।०० | १००,०००।०० | २५०,०००।०० |
| ४ | कोशी राजमार्ग सारङ्गा टनिङ्गबाट सारङ्गा जाने लालखर मार्ग स्तरोन्नति | | १००,०००।०० | ३०,०००।०० | १३०,०००।०० |
| ५ | सुम्निमा पारुहाङ्ग मन्दिरको संरक्षण | | ५०,०००।०० | १०,०००।०० | ६०,०००।०० |
| ६ | काशी लोकमार्ग देखि निसान डाडा डुम्र शिखरवास छोटी मोरग हुदै काशी लोकमार्ग जोडने वैकल्पिक मार्ग | | २००,०००।०० | ५०,०००।०० | २५०,०००।०० |
| वडा नं. २१ | | | | | |
| १ | कन्यापोखरी देखि तेलनपुरसम्मको बाटो निर्माण | ५००,०००।०० | २००,०००।०० | १५०,०००।०० | ३५०,०००।०० |
| २ | श्रीगाउ दानावारी हदियासम्मको बाटो निर्माण | ३००,०००।०० | २००,०००।०० | ९०,०००।०० | २९०,०००।०० |
| ३ | देवी खोलाको कल्भर्टदेखि त्रिवेणी चौक हुदै बसन्तटारको पुल सम्म ढल निर्माण | १,२००,०००।०० | १५०,०००।०० | ४०,०००।०० | १९०,०००।०० |
| ४ | काठेपुल नजिक रहेको सामुदायिक भवन निर्माण | ८००,०००।०० | ५०,०००।०० | २०,०००।०० | ७०,०००।०० |
| ५ | तेलनपुर खानेपानी योजना नया विस्तार | १,५००,०००।०० | १५०,०००।०० | ३०,०००।०० | १८०,०००।०० |
| ६ | तल्लो श्रीगाउ खानेपानी मुहान मरमत | १५०,०००।०० | १००,०००।०० | ४५,०००।०० | १४५,०००।०० |
| ७ | खैरेनी टार खानेपानी टयांकी निर्माण | २००,०००।०० | १००,०००।०० | ६०,०००।०० | १६०,०००।०० |
| ८ | पत्रडवारी खानेपानी टंकी निर्माण | २००,०००।०० | १००,०००।०० | ६०,०००।०० | १६०,०००।०० |
| ९ | आंगन खोलाको मुहानबाट दानावारी र श्रीगाउलाई खानेपानी विस्तार | ३००,०००।०० | १००,०००।०० | ९०,०००।०० | १९०,०००।०० |
| १० | बोक्सी खोला सिंचाई पक्की कूलो निर्माण | २,०००,०००।०० | २००,०००।०० | ४०,०००।०० | २४०,०००।०० |
| ११ | खैरेनी टारमा आर्गेनिक कृषि तथा पशुपालन केन्द्र स्थापना | ८००,०००।०० | ३००,०००।०० | २४०,०००।०० | ५४०,०००।०० |
| १२ | गढीथुम्का मन्दिर तथा शिवजङ्ग मन्दिर मरमत तथा व्यवस्थापन | १५०,०००।०० | ६०,०००।०० | ४५,०००।०० | १०५,०००।०० |
| वडा नं. २२ | | | | | |
| १ | आपटार जानेबाटो सनिबोटे खोलामा कल्भर्ट निर्माण | ८००,०००।०० | ३००,०००।०० | १५०,०००।०० | ४५०,०००।०० |
| ३ | बगरकाट पुल हुदै पूव भोडा पाटा हुदै ठाडो कुलुडचौक आदर्शचौकसम्म ढल निर्माण | २,०००,०००।०० | २००,०००।०० | ८०,०००।०० | २८०,०००।०० |
| ४ | इन्द्रेणी वस्तीमा ढल निर्माण | १,०००,०००।०० | १००,०००।०० | ४०,०००।०० | १४०,०००।०० |
| ५ | देउराली चौक देखि दशघरे जाने बाटो ढल निर्माण | १,६००,०००।०० | १५०,०००।०० | ५०,०००।०० | २००,०००।०० |
| ७ | मसाने खोला कल्भर्ट निर्माण | ५००,०००।०० | २५०,०००।०० | १५०,०००।०० | ४००,०००।०० |
| ८ | देवीगाउ खानेपानी टंकी निर्माण | ५००,०००।०० | २००,०००।०० | १५०,०००।०० | ३५०,०००।०० |

आ.व. २०७२/०७३ को योजनाहरूको विवरण

| क्र.सं. | योजनाको नाम | कुल लागत | न.पा. | उपभोक्ता | जम्मा |
|-------------------|---|--------------|------------|------------|------------|
| ९ | खैरनी खानेपानी अन्तगत एक लाख लिटरको टंकी निर्माण | २,५००,०००।०० | २५०,०००।०० | १००,०००।०० | ३५०,०००।०० |
| १० | रेशमखेती को जग्गा संरक्षण | १००,०००।०० | ८०,०००।०० | २०,०००।०० | १००,०००।०० |
| ११ | मसाने खोला तटबन्धन निर्माण | ५००,०००।०० | २५०,०००।०० | १००,०००।०० | ३५०,०००।०० |
| वडा नं. २३ | | | | | |
| १ | भोलुङ्गे पुलबाट देवीथान सुतारचौक, रामफल चौक हुदै उखुवारी ढल निर्माण | ८००,०००।०० | ४००,०००।०० | २४०,०००।०० | ६४०,०००।०० |
| २ | घनश्यामको घर हुदै सरस्वती चौक, स्कुलडाडा, जनजागरण सम्म ढल निर्माण | ८००,०००।०० | ३५०,०००।०० | २४०,०००।०० | ५९०,०००।०० |
| ३ | तल्लो सेहरा पुल दक्षिण तर्फ पार्क निर्माण | १५०,०००।०० | १०५,०००।०० | ३०,०००।०० | १३५,०००।०० |
| ४ | रणदेवी स्कुल संगमचौक हुदै सुनौलो वस्ती हुदै टुवेलचौकसम्मको बाटो ग्राभेल | ५००,०००।०० | २५०,०००।०० | १५०,०००।०० | ४००,०००।०० |
| ५ | खानेपानीको मुहान संरक्षण | १५०,०००।०० | १०५,०००।०० | ३०,०००।०० | १३५,०००।०० |
| ६ | मुलकुला मुहानबाट किसान चौक हुदै तल्लोबाटो दोभानचौकसम्म पक्की कुलो निर्माण | ४,०००,०००।०० | ३००,०००।०० | १००,०००।०० | ४००,०००।०० |
| वडा नं. २४ | | | | | |
| १ | चेपे खोलामा पक्की कजवे | ५००,०००।०० | २५०,०००।०० | १००,०००।०० | ३५०,०००।०० |
| २ | धरान १३ गैरीटोल देखि २४ विष्णुपादुका मन्दिर जोडने सडक ट्याक र ग्राभेल | २,०००,०००।०० | ५००,०००।०० | १००,०००।०० | ६००,०००।०० |
| ३ | पकुवा आपटार खानेपानी विस्तार | ३००,०००।०० | १००,०००।०० | ३०,०००।०० | १३०,०००।०० |
| ४ | गुफाटार आपटार गुरुङ्छाप खानेपानी आयोजना | ५००,०००।०० | १५०,०००।०० | ५०,०००।०० | २००,०००।०० |
| ५ | पकुवा खोला खानेपानी मुहान संरक्षण | ३००,०००।०० | १८०,०००।०० | ९०,०००।०० | २७०,०००।०० |
| ६ | तल्लो काकी छाप सडक मर्मत सम्भार | | १००,०००।०० | २०,०००।०० | १२०,०००।०० |
| ७ | धरान १३ देवीमार्ग देखि साल्वोटे डाडा जोडने सडक ट्याक | १,०००,०००।०० | १००,०००।०० | २०,०००।०० | १२०,०००।०० |
| वडा नं. २५ | | | | | |
| १ | धरान आहाले महाभारत जोडने वार्ने खोलादेखि खैरेखोला जोडने सडक सुधार | ३००,०००।०० | १००,०००।०० | ९०,०००।०० | १९०,०००।०० |
| २ | खैरे खोला जामुने सिंचाई योजना | १,०००,०००।०० | २५०,०००।०० | १००,०००।०० | ३५०,०००।०० |
| ३ | भन्ज्याङ्ग हुमाला चण्डिका प्रा.वि. लेखटोल कृषि सडक ट्याक निर्माण १० कि.मी | १,०००,०००।०० | ३००,०००।०० | १००,०००।०० | ४००,०००।०० |
| ४ | विष्णुपादुका मन्दिर देखि बौशला सडक स्तरोन्नति | १,५००,०००।०० | ३००,०००।०० | | ३००,०००।०० |
| ५ | चिलाउने खानेपानी जग टंकी निर्माण | ६००,०००।०० | १२०,०००।०० | ५०,०००।०० | १७०,०००।०० |
| ६ | लेखाटोल खानेपानी अपुग पाइप माग र जग टंकी निर्माण | ५००,०००।०० | १००,०००।०० | ५०,०००।०० | १५०,०००।०० |
| ७ | भन्ज्याङ्ग देखि कोकाहा खोलासम्म ३०० मीटर ढल निर्माण (वडा २६ समेत) | ३००,०००।०० | १५०,०००।०० | ९०,०००।०० | २४०,०००।०० |
| ८ | वार्ने टोल खानेपानी मरमत | १००,०००।०० | ७०,०००।०० | ३०,०००।०० | १००,०००।०० |
| ९ | घर्नि खानेपानी टंकी निर्माण | १००,०००।०० | ७०,०००।०० | ३०,०००।०० | १००,०००।०० |
| १० | सिरिसे नवलम्पुर वार्ने चण्डिका प्रा.वि. कृषि सडक निर्माण | १,०००,०००।०० | १००,०००।०० | ५०,०००।०० | १५०,०००।०० |
| ११ | सिरिसे खेलमैदान मर्मत | | १००,०००।०० | | १००,०००।०० |
| १२ | खैरे खोला दोक्रेबारी सडक निर्माण | १,०००,०००।०० | २५०,०००।०० | १००,०००।०० | ३५०,०००।०० |
| वडा नं. २६ | | | | | |
| १ | माछामारा म्याङ्गखोला खानेपानी टंकी निर्माण (१०००० लि.) | २००,०००।०० | १००,०००।०० | ६०,०००।०० | १६०,०००।०० |
| २ | बतासे हाडे दस्कटे ज्यामिरे कृषि सडक | १,०००,०००।०० | २००,०००।०० | ६०,०००।०० | २६०,०००।०० |
| ३ | खैरे खोला खानेपानी रिजभ टंकी ५० हजार लि. को निर्माण तथा घेराबारा | २,०००,०००।०० | १५०,०००।०० | १००,०००।०० | २५०,०००।०० |
| ४ | खैरे खोला खानेपानी मुहान संरक्षण | २००,०००।०० | १००,०००।०० | ६०,०००।०० | १६०,०००।०० |

आ.व. २०७२/०७३ को योजनाहरूको विवरण

| क्र.सं. | योजनाको नाम | कुल लागत | न.पा. | उपभोक्ता | जम्मा |
|---|---|----------------------|----------------------|-----------------------|-----------------------|
| ५ | बतास हाड दस्कट ज्यामिर सडकबाट लिम्बुटोल हुदै कोकाहा खोलासम्मको भित्री सडक ट्याक निर्माण | २००,०००।०० | १००,०००।०० | ६०,०००।०० | १६०,०००।०० |
| ६ | बतासे हाडे दस्कटे ज्यामिरे कृषि सडक कोकाहा खोला जोडने सडक ट्याक निर्माण | ५००,०००।०० | १५०,०००।०० | ६०,०००।०० | २१०,०००।०० |
| ७ | पुरानो म्याङ्ग खोला खानेपानी योजना टंकी मर्मत | २००,०००।०० | ६०,०००।०० | २०,०००।०० | ६०,०००।०० |
| ८ | माछामारा, म्याङ्गखोला खानेपानी मुहान संरक्षण | ६००,०००।०० | १२०,०००।०० | ८०,०००।०० | २००,०००।०० |
| ९ | मगरटोल देखि बतासे ज्यामिरे सडक हुदै कोकाहा खोला तथा ट्याक स्तरोन्नति | ५०,०००।०० | ३५,०००।०० | १५,०००।०० | ५०,०००।०० |
| १० | खर खाल खानपानी तथा सरसफाइ व्यवस्थापन समितिको खानेपानी लाईन मरमत | ५००,०००।०० | १५०,०००।०० | १५०,०००।०० | ३००,०००।०० |
| ११ | बरडाडा टोलको स्थानीय खानेपानी स्रोत तथा कुवा संरक्षण | २००,०००।०० | १००,०००।०० | ६०,०००।०० | १६०,०००।०० |
| १२ | बरडाडा टोलमा बजार व्यवस्थापन तथा स्टोर निर्माण | ३००,०००।०० | १००,०००।०० | ९०,०००।०० | १९०,०००।०० |
| १३ | डुम्रे बोट देखि देवीगाउसम्म खानेपानी टंकी निर्माण | १,०००,०००।०० | १००,०००।०० | ५०,०००।०० | १५०,०००।०० |
| वडा नं. २७ | | | | | (|
| १ | खानेपानीको लागि थप पाइप विस्तार | ५००,०००।०० | २५०,०००।०० | १५०,०००।०० | ४००,०००।०० |
| २ | बीच गाउको बाटो लगत कट्टा गरी ग्राभेल | ६००,०००।०० | ३५०,०००।०० | १८०,०००।०० | ५३०,०००।०० |
| ३ | वडा कार्यालय , स्वास्थ्य चौकी र प्रहरी चौकी को भवन निर्माण | १,०००,०००।०० | ४००,०००।०० | ३००,०००।०० | ७००,०००।०० |
| ४ | खेलमैदान निर्माण | ५००,०००।०० | १५०,०००।०० | १००,०००।०० | २५०,०००।०० |
| ५ | ज्वालामुखी मा.वि. भित्रीगाउ जान खोल्सीमा कल्भर्ट निर्माण (माथिल्लो र तल्लो २ स्थानमा) | | ३५०,०००।०० | ५०,०००।०० | ४००,०००।०० |
| ६ | जोरबाटोबाट बीच गाउ जाने बाटोमा कल्भर्ट निर्माण | | २००,०००।०० | ४०,०००।०० | २४०,०००।०० |
| जम्मा | | | ३५,५३१,३००।०० | १०७,१७६,९४९।४० | १४२,७०८,२४९।४० |
| नगर स्तरीय योजना | | | | | |
| १ | पृथ्वीपथ सडक विस्तार धरान १ | | | | |
| | गोपालमार्गदेखि बालाजी मन्दिरसम्म | ६,०००,०००।०० | | १,२००,०००।०० | १,२००,०००।०० |
| | बालाजी मन्दिरदेखि सिंहदेवी चौकसम्म | ६,०००,०००।०० | | १,२००,०००।०० | १,२००,०००।०० |
| २ | बहुजातिय संग्रहालय निर्माण | | ५,०००,०००।०० | | ५,०००,०००।०० |
| ३ | खत्रीधारा सवदाह स्थलमा एप्रोच रोड धरान १४ ५ | | ६००,०००।०० | | ६००,०००।०० |
| ४ | लक्ष्मी सडकको सेकेण्डरी स्कूल देखि लक्ष्मीचौकसम्म फुटपाथ निर्माण धरान ४ | २,५००,०००।०० | १,०००,०००।०० | ५००,०००।०० | १,५००,०००।०० |
| ५ | सिंहदेवी मन्दिरदेखि विजयपुरसम्मको आर सि सि ढलान निरन्तरता धरान १४ | | १,०००,०००।०० | | १,०००,०००।०० |
| ६ | जनपथ लाइन मापदण्ड अनुसार खण्ड खण्ड गरी पुनः निर्माण धरान १६ | ३,५००,०००।०० | | १,४००,०००।०० | १,४००,०००।०० |
| ७ | मंगलवार चौक हुदै विष्णुपादुका मन्दिर जाने बाटो निर्माण धरान ११ | | | २,०००,०००।०० | २,०००,०००।०० |
| ८ | भानुचौकमा रात्री बजार व्यवस्थापन | | १,०००,०००।०० | | १,०००,०००।०० |
| ९ | हेल्थ पार्क निर्माण, धरान १३ | | १,०४०,०००।०० | २००,०००।०० | १,२४०,०००।०० |
| सडक मरमत (तपसालका योजनाहरू मध्ये सडक बोर्डमा पठाउन सकिने) | | १५,०००,०००।०० | १६,०००,०००।०० | ४,०००,०००।०० | २०,०००,०००।०० |
| १ | गीता मन्दिर पथ, भागवत पथ, रत्नरोड, निकेतन मार्ग सिलकोट धरान २ | | | | |

आ.व. २०७२/०७३ को योजनाहरूको विवरण

| क्र.सं. | योजनाको नाम | कुल लागत | न.पा. | उपभोक्ता | जम्मा |
|----------------------------------|---|--------------|---------------|----------------|----------------|
| २ | सिद्धीचरण मार्ग र आदर्श मार्ग सडक मरमत धरान ४ | | | | |
| ३ | देशीलाइनको सडक स्तरोन्नति धरान ६ | | | | |
| ४ | गुम्वा मार्ग सिलकोट धरान ८ | | | | |
| ५ | दिव्य आचायलाइन वडा प्रहरी कार्यालय देखि पश्चिम खोलासम्म बाटो मरमत धरान ९ | | | | |
| ६ | पुतली लाइन मरमत, धरान ९ | | | | |
| ७ | बगैचा लाइन मरमत धरान ९ | | | | |
| ८ | धर्मपथदेखि सैनीक चौकसम्म सडक मरमत धरान १० | | | | |
| ९ | विशालपथ, बेलगाछी लाइन देउराली चौक मरमत धरान १० | | | | |
| १० | नारायण चौक देखि दुगाचौक सम्म पिच रिपेयरिङ्ग धरान ११ | | | | |
| ११ | छिमेकी लाइन पिच मरमत धरान १२ | | | | |
| १२ | एभरेष्ट लाइन (संगम चौक देखि पुर्व सेउतीखोला पुलसम्म) धरान १५ | | | | |
| १३ | ज्ञानचक्षु मार्ग मरमत धरान १५ | | | | |
| १४ | ध्रुवज्याती पथ देखि देवकोटा चौकसम्म सडक मरमत धरान १५ | | | | |
| १५ | दशरथ पथ सडक मरमत धरान १५ | | | | |
| १६ | स्कूल मार्ग क सडक मरमत धरान १८ | | | | |
| १७ | हडकड रोड सडक मरमत धरान १८/११ | | | | |
| १८ | आनन्द मार्ग सडक मरमत धरान १८ | | | | |
| १९ | वि.पि. मार्ग शिवमार्ग (टम्पो स्टण्ड देखि मुल गेट वि पिसम्म) | | | | |
| २० | यलम्वर चौक देखि जिमी चौकसम्म पिच मरमत धरान १९ | | | | |
| २१ | एकता मार्ग देखि दिपन्द्र चौकसम्म पिच मरमत धरान १९ | | | | |
| बाढी नियन्त्रणका कार्यहरू | | ६,०००,००० ०० | ४,२००,००० ०० | १,८००,००० ०० | ६,०००,००० ०० |
| १ | माछा भौडीबाट भोटेपुलसम्म खहरे नियन्त्रण | | | | |
| २ | कलेज रोड उत्तर खहरे खोला पुलसम्म खोला नियन्त्रण | | | | |
| ३ | कलेज रोडको पुल छेउमा तटवन्धन निर्माण धरान १० | | | | |
| ४ | खहरे खोलामा आवश्यकता अनुसार कटअप वाल निर्माण धरान | | | | |
| ५ | पटनाली खोला नियन्त्रण, धरान २७ | | | | |
| ६ | खहरे गैरी गाउ देखि सगरमाथा चौकसम्म बाटो जोडने गरी खहरे खोलामा १४ फुट बाटो सहितको रिटेनिङ्ग वाल, धरान १९ | | | | |
| | हयुम पाईप, तारजाली र विद्युतीरण | | १,०००,००० ०० | | १,०००,००० ०० |
| | विभिन्न आर्कोस्मिक योजनाहरू (न.प्रमुखको कोष) | | १,०००,००० ०० | | १,०००,००० ०० |
| | विभिन्न मरमत कार्य | | ५००,००० ०० | | ५००,००० ०० |
| | ग्राभेलिङ्ग कार्य | | ५००,००० ०० | | ५००,००० ०० |
| | विभिन्न गुरु योजनाहरू निर्माण | | ५००,००० ०० | | ५००,००० ०० |
| कुल जम्मा | | | ६८,८७१,३०० ०० | ११९,४७६,९४९ ४० | १८८,३४८,२४९ ४० |

आ.व. २०७२/०७३ को क्रमागत योजनाहरु :

| क्र.सं. | वडा | योजनाको नाम | लागत ईष्टिमेट | न.पा. | जनसहभागिता | जम्मा |
|---------|-----|---|---------------|------------|------------|------------|
| १ | १ | पृथ्वीपथ महालक्ष्मीमार्ग देखि गोपालमार्गसम्म बाटो विस्तार | ६००००००।०० | ५१०००००।०० | ९०००००।०० | ६००००००।०० |
| २ | १ | शिखर टोल पश्चिम तर्फ ढल (भारवी साईन्स) | १०५००००।०० | | ४२००००।०० | ४२००००।०० |
| ३ | २ | पल्लिखेमार्ग सडक निर्माण | ८५००००।०० | | १७००००।०० | १७००००।०० |
| ४ | ३ | तुर्के पथ बाटो पि.सि.सी. | १४७२३६०।९० | ८८३४००।०० | ५८९०००।०० | १४७२४००।०० |
| ५ | ३ | मित्रपथ ढल निर्माण | ४७५०००।०० | | १९००००।०० | १९००००।०० |
| ६ | ३ | भृकुटी पाखा रिटेनिंगवाल निर्माण | ६४५०००।०० | | २५८०००।०० | २५८०००।०० |
| ७ | ४ | दुर्गापर्वतमार्ग ढल निर्माण | ७५००००।०० | | ३०००००।०० | ३०००००।०० |
| ८ | ५ | रङ्गरोगन (पोल सडक, फुटपाथ) | | १०००००।०० | | १०००००।०० |
| ९ | ६ | नरेन्द्रपथ बाटो विस्तार गरी पुननिर्माण | २०१११३२।८७ | १२०६७००।०० | ८०४४५०।०० | २०१११५०।०० |
| १० | ७ | गोविन्द रोड (शक्रपथ जोडने) | | ३८००००।०० | ९५०००।०० | ४७५०००।०० |
| ११ | ७ | वडा समिति कार्यालय छेउको पुल मर्मत | | २५००००।०० | | २५००००।०० |
| १२ | ८ | बमजनटोल ढल निर्माण | २०७०९५५।६८ | ५४२५००।०० | | ५४२५००।०० |
| १३ | ८ | सिद्धार्थमार्ग पूर्णनिर्माण | ८४८८३८।२० | २०००००।०० | | २०००००।०० |
| १४ | ८ | सहीदरत्नमार्ग सडक निर्माण | ३५६०००।०० | ८०००००।०० | १४२४०००।०० | २२२४०००।०० |
| १५ | १० | देवीस्थान लाईन(ग) कच्ची सडकलाई पक्की सडक ढल निर्माण | २२३७४४८।४२ | ८०००००।०० | ८९५०००।०० | १६९५०००।०० |
| १६ | ११ | मकालुवस्ती ढल निर्माण | १८१८०१।७१४ | ५९०८००।०० | ०।०० | ५९०८००।०० |
| १७ | ११ | रुद्रदुपामार्ग सडक, ढल निर्माण | १०००००।०० | | ४०००००।०० | ४०००००।०० |
| १८ | ११ | सभ्यतामार्ग ढल निर्माण | २२००००।०० | | ८८००००।०० | ८८००००।०० |
| १९ | १२ | चतरा स्टेनमा शौचालय निर्माण | ४३८५८५।३० | ३७२८००।०० | ६५८००।०० | ४३८६००।०० |
| २० | १२ | खहरे पश्चिम चतरालाईनमा ढल निर्माण गर्ने | १०००००।०० | | ४०००००।०० | ४०००००।०० |
| २१ | १३ | शिवधारा ढल निर्माण | ३४१२८०।३७ | १२४३७००।०० | | १२४३७००।०० |
| २२ | १३ | भृकुटी मार्ग सडक निर्माण | १५५४५३५।४१ | ४३२७००।०० | | ४३२७००।०० |
| २३ | १३ | देवीमार्ग सडक | २६००४६१।२० | १०००००।०० | | १०००००।०० |
| २४ | १३ | सारंगा डाडा शहिद मार्ग | २१४९८६८।३६ | २९००००।०० | | २९००००।०० |
| २५ | १३ | अनाम टोल ड्रेन निर्माण | ३३३१९८।२० | १११०६००।०० | ३३२५५०।०० | १४४३१५०।०० |
| २६ | १३ | फुश्रेचौकबाट खहरेसम्म दुगां सोलिड को काम | २०२६००।०० | | ८१०४००।०० | ८१०४००।०० |
| २७ | १३ | सूर्यमार्ग ढल निर्माण (पुल उत्तर) | ४८०२२१।८० | २८८१३००।०० | १९२०९००।०० | ४८०२२००।०० |
| २८ | १३ | अमरवस्ती (क)मा सडक निर्माण | ५०००००।०० | | २०००००।०० | २०००००।०० |
| २९ | १३ | अमरवस्ती (ख)मा रिटेनिंगवाल निर्माण गरी बाटो विस्तार गर्ने | ५०००००।०० | | २०००००।०० | २०००००।०० |
| ३० | १५ | चेम्जोङ्ग पथ ढल निर्माण | ७३९२४३८।३८ | ३९३५४००।०० | ०।०० | ३९३५४००।०० |
| ३१ | १५ | सुनगाभा ध्रुवज्योति जोडने बाटो | ११८६०६१।०८ | ३११७००।०० | ०।०० | ३११७००।०० |
| ३२ | १५ | सयपत्रीमार्ग (कोकोनट हाउस) ढल निर्माण | ३३३५५५।०० | ९३९०००।०० | ५७५७००।०० | १५१४७००।०० |
| ३३ | १५ | कृष्णपथ ढल निर्माण र माटो कटिड | ११३१२००।०० | ३४०८००।०० | ०।०० | ३४०८००।०० |
| ३४ | १५ | नया सडक पिच निर्माण | ६२७२३०३।५६ | ५०००००।०० | २५०८९००।०० | ३००८९००।०० |
| ३५ | १५ | माहादेव चौक देखि सेउती सम्म पिच | ३६९७८३५।७७ | ८०००००।०० | १४७९१००।०० | २२७९१००।०० |
| ३६ | १५ | ज्ञानचक्षु ओरालो ढल निर्माण | १३४६४४३।६८ | ३०००००।०० | ५३८६००।०० | ८३८६००।०० |
| ३७ | १५ | विशालमार्ग पिच सडक ढल | १५००००।०० | | ६०००००।०० | ६०००००।०० |
| ३८ | १५ | पाथीभरा लाईन पिच निर्माण (ख) | ४३९५९५।६० | २१९८०००।०० | २१९८००।०० | ४३९६००।०० |
| ३९ | १५ | श्यामचौक पुर्व सडक निर्माण | ५२०६३८।२० | ३१२३८००।०० | २०८२६००।०० | ५२०६४००।०० |
| ४० | १५ | शहीदमार्ग (नवज्योति सेन्टर देखि महादेवचौकसम्म) ढल निर्माण | १५२५०००।०० | | ६१००००।०० | ६१००००।०० |
| ४१ | १६ | प्रभात मार्ग पिच निर्माण | ३०३६२२।७० | १३२१७००।०० | | १३२१७००।०० |
| ४२ | १६ | इन्द्रमार्ग ढल निर्माण | १३८२०००।०० | १८१८५०।०० | ०।०० | १८१८५०।०० |
| ४३ | १६ | विशालरोड स्कोन मार्ग सडक ढल निर्माण | | १३३६७५।०० | ८२८२००।०० | २१६४९५।०० |
| ४४ | १६ | सनमार्ग लुप ढल निर्माण | २४३०००।०० | | ९७२०००।०० | ९७२०००।०० |
| ४५ | १६ | भूमीमार्ग लुप सडक निर्माण | ६५००००।०० | | २६००००।०० | २६००००।०० |
| ४६ | १६ | महानन्द मार्गको पुल पश्चिम दक्षिण सडक ढल निर्माण | २५००००।०० | | १०००००।०० | १०००००।०० |
| ४७ | १६ | नर्वदामार्ग ढल निर्माण | ७८००००।०० | | ३१२०००।०० | ३१२०००।०० |
| ४८ | १७ | सिडमी मार्गमा ढल र सडक निर्माण | २१४३३६।९० | ७८००००।०० | | ७८००००।०० |

आ.व. २०७२/०७३ को क्रमागत योजनाहरु :

| क्र.सं. | वडा | योजनाको नाम | लागत ईष्टिमेट | न.पा. | जनसहभागिता | जम्मा |
|------------------|------|--|---------------|-------------|-------------|-------------|
| ४९ | १७ | सप्तरीगी पार्क निर्माण धरान १७ | ६००००००।०० | | | |
| ५० | १७ | रेल्वे चौक विस्तार | | २०००००।०० | | २०००००।०० |
| ५१ | १७ | १७अं. वडासमिति कार्यालय भवन निर्माण | | १५००००।०० | ८५९२५।०० | २३५९२५।०० |
| ५२ | १७ | यलम्बर मार्ग पिच निर्माण | १७५००००।०० | | ७०००००।०० | ७०००००।०० |
| ५३ | १७ | हुलाकी मार्गमा ग्राभेल | १००००००।०० | | ४०००००।०० | ४०००००।०० |
| ५४ | १८ | लिवटी स्कूल छेउको बाटोमा पिच निर्माण | १००००००।०० | | ४०००००।०० | ४०००००।०० |
| ५५ | १८ | बुद्धचौक वि.पि.गेटसम्म बाटो चौडा बनाउने | १२०००००।०० | | ४८००००।०० | ४८००००।०० |
| ५६ | १९ | प्रगतिचौक देखी हरियालीगेटसम्म सडक, ढल निर्माण | ५९९८०००।०० | ५९९८००।०० | | ५९९८००।०० |
| ५७ | १९ | सुनाम टोल रिटेनिड बाल थप | | | ७५०००।०० | ७५०००।०० |
| ५८ | १९ | सितलमार्ग ढल निर्माण | १८९५८७२।६७ | | ७५८३५०।०० | ७५८३५०।०० |
| ५९ | | विष्णुपादुकामा गोर्खा स्मृती पार्क निर्माण सहयोग | | १२४०००।०० | ३०३००।०० | १५४३००।०० |
| ६० | ९, ५ | रेयुकाई कालो पत्र | | ९७७०००।०० | ६५१७००।०० | १६२८७००।०० |
| ६१ | | सडक बोर्डसंगको कार्यक्रम | १६०००००० | ४८०००००।०० | | ४८०००००।०० |
| क्रमागतको जम्मा: | | | | ४२९०४३००।०० | ३३९४९४७५।०० | ७६८५३७७५।०० |

केन्द्र | जिल्लामा पठाउने योजनाहरु

| वडा नं. | |
|---------|---|
| ५ | महेन्द्रपथमा आकासे पुल निर्माण धरान ५ |
| १० | बेलगाछी लाइनमा पुल निर्माण धरान १० |
| ११ | मंगलबारे चौक हुँदै विष्णुपादुका मन्दिरसम्म जाने बाटोमा पुल निर्माण धरान ११ |
| १३ | सदुखोला रिटोनिङ्ग बाल तथा सडक निर्माण (धरान १३,१६,११ र १७) |
| १४ | रेडक्रस देखि विजयपुर चौक सम्मको बाटो विस्तार धरान १४ |
| १४ | विजयपुर एरिया प्रवेशद्वार निर्माण धरान १४ |
| १४ | बुद्धिकर्ण राजाको दरवारसम्मको एरियासम्म जाने बाटो निर्माण धरान १४ |
| १४ | बहुजातिय संग्रहालय निर्माण धरान १४ |
| १५ २२ | श्यामचौक पुर्व सेउती खोलामा पक्की पुल निर्माण धरान १५ र २२ |
| १५ | सेउतीखोलामा ४ स्थानमा पुल (निराजन , आडा, श्यामचौक र महादेव चाँक) धरान १५ |
| ११ | सेउती खोलामा तटवन्धन निर्माण |
| १३ | सदु खोलामा तटवन्धन लगाउने र बाढी नियन्त्रण धरान १३ |
| १६ | १६ नं. वडामा भइका खालाहरुमा पुल निर्माण |
| १७ | ठकुरी खोलामा पुल निर्माण धरान १७ |
| १९ | आनन्द मार्ग पुर्व पट्टिखहरे खोलामा पुल निर्माण धरान १९ |
| २० | कोशी राजमार्ग देखि निसान डाडा हुँदै डुम्रे शिखरवास छोटी मोरङ्ग हुँदै कोशी राजमार्ग जोडने बैकल्पिक मार्ग |
| २० | गैरी गाउबाट चुवाबोटे हुँदै द्वारे भन्ज्याङ्ग कोशी राजमार्गसम्म नया ट्रयाक निर्माण |
| २० | शिखर वास भ्यू टावर निर्माण |
| २१ | देवी गाउको कल्भर्टदेखि पत्रडवारी डाडा टोलसम्म पक्की ढल निर्माण (जिल्ला) |
| २१ | खैरनी पत्रडवारी जाने बाटो निर्माण |
| २२ | सेहरा , सेउती , अँधेरी र लेदुवाखोलासम्म तटवन्धन निर्माण (जिल्ला केन्द्र) |
| २२ | लामीटारबाट ठिङ्गावारी आउन कुलामा तीन ठाउमा कल्भर्ट निर्माण |
| २३ | महादेवचौकबाट तल्लो पानवारी सेउती खोलामा पुल निर्माण (केन्द्र) |
| २३ | महादेव चाँकदेखि तल्लो पानवारी हुँदै चौकटीसम्मको बाटो कालोपत्रे (केन्द्र) |
| २३ | महादेव चाँकदेखि माथिल्लो पानवारी हुँदै लिम्बु चौरी टपसम्मको बाटो कालो पत्रे (केन्द्र) |
| २३ | फाँहारमेला प्रशाधन केन्द्र |
| २४ | धरान १३ देखि २४ र २५ विष्णुपादुका मन्दिर जोडने सदुखोलामा पक्की पुल (केन्द्र) |
| २४ | धरान १३ देखि २४ जोडने सडक ट्रयाक निर्माण (केन्द्र) |
| २४ | सदुखोला नदी नियन्त्रण (केन्द्र) |
| २४ | धरान १६ हुँदै २४ को काकीछाप जोडने सडक ग्राभेल |
| २४ | चेपे खोला साना सिँचाई योजना |
| २४ | काकीछाप देखि विष्णुपादुका मन्दिर जोडने सडक |
| २५ | धरान विष्णुपादुका आहाले महाभारत सडक स्तर वृद्धि (केन्द्र) |
| २५ | धरान विष्णुपादुका आहाले महाभारत बराहक्षेत्र सडक अन्तर्गत खेरखोला लम्फुखोला कोदार खोलामा पक्की पुल (केन्द्र) |
| २५ | धरान विष्णुपादुका आहाले महाभारत सदुखोलामा पक्की पुल (केन्द्र) |
| २६ | बाह्र टनिङ्गमा रहेको रुद्र राईको घर माथि बाकी रहेको ढल निर्माण |

धरान उप-महानगरपालिकाले कार्यालय

आ.व. २०७२/०७३ को राजस्व सम्बन्धी विशेषा नीति तथा कार्यक्रमहरू

१. एकीकृत सम्पत्ति कर :-

- एकीकृत सम्पत्ति कर आ.व. २०६९/०७० मा पुनरावलोकन गरी लागु गरिएको हुँदा यसको मूल्यांकन तथा करको दररेटमा परिवर्तन गरिनेछैन ।
- उप-महानगरपालिकामा थपिएका गा.वि.स.का जग्गाहरूको कर प्रयोजनको लागि मूल्यांकन न्यूनतम कायम गरी हाललाई एकीकृत सम्पत्ति कर लागु गरीनेछ ।
- साविक विष्णुपादुका गाविसको जग्गामा २०७१ माघ १ देखि मूल्यांकनमा आधारित भई कर असुली गरिनेछ ।
- करदाताको कर सूचना भू-सूचना प्रणालीमा आवद्ध गरिएको हुँदा कर असुलीलाई भू-सूचना प्रणालीसंग आवद्ध गरी कर असुली गरिनेछ ।
- कर असुलीलाई प्रभावकारी बनाउन सेवा सुविधा प्रवाहलाई कर चुक्ता पद्धतिसंग आवद्ध गरी करचुक्ता भए मात्र पछि सेवा प्रदान गर्न कर चुक्ता जाँच सम्बन्धि छुट्टै संयन्त्रको निर्माण गरी कार्यान्वयन गरिनेछ ।
- बक्यौता असुलीको लागि व्यापक प्रचार प्रसार र कर सचेतना कार्यक्रम सञ्चालन गरिनेछ ।
- कर असुलीमा सूचना प्रविधिको प्रयोग गरिनेछ ।

२. व्यवसाय कर :-

- उप-महानगरपालिकाले व्यवसाय कर असुलीमा कर संकलन टोलीको प्रयोग गरि रहेको भए तापनि पूर्ण रूपमा परिचालन भई सबै करदाताहरू करको दायरामा अझै पनि आउन बाँकी रहेको हुँदा ती करदातालाई दर्ता गरी करको दायरामा ल्याईनेछ ।
- दर्ता भई लामो समयदेखि बन्द अवस्थामा रहेका र लामो समय देखि कर बुझाउन नसकि नविकरण र नियमित हुन नसकेका करदाताहरूलाई निश्चित समय (बढिमा ६ महिनाको समय) दिई जरिवाना छुटको व्यवस्था गरी कर बुझाउन र नियमित हुन अवसर प्रदान गरी बक्यौता कर असुली गरिनेछ ।
- ५ वर्षभन्दा लामो समयदेखि नियमित हुन नसकेका तर सञ्चालनमा रहेका करदाताहरूलाई नयाँ स्कीम ल्याई (५ महिनामा भित्र नियमित गर्नेलाई जरिवानामा ५०% छुट दिई) नियमित गर्ने नीति लिईनेछ ।
- तोकेको समय र स्कीममा समेत नियमित नहुने करदाताहरूलाई कानूनसम्मत प्रकृया अगाडी बढाई कर असुली गरिनेछ ।
- धरानमा व्यवसायीक निजि बजारको विकास तिब्रगतिमा हुन थालेको हुँदा त्यस्तो बजारमा पार्कीङ तथा शौचालय जस्ता आधारभूत सुविधा उपलब्धताको आधारमा बजार सञ्चालन अनुमती दिने प्रावधानको व्यवस्था गरी अनिवार्य दर्ता व्यवस्था गरि सफाई सेवा सुल्क लिईनेछ ।
- विद्यालय, अस्पताल जस्ता संवेदनशील सार्वजनिक स्थलहरूलाई प्रत्यक्ष रूपमा असर गर्ने धुलो, धुँवा, गन्ध, आवाज आउने व्यवसाय त्यस्ता संवेदनशील क्षेत्र छेउछाउ दर्ता गरिनेछैन ।
- मासुजन्य बस्तुको व्यवसाय दर्ता जिल्ला पशु कार्यालयको स्वीकृती प्राप्त भए पछि मात्र गरिनेछ ।
- सार्वजनिक सडक वा सडक पेट्टीमा आवत जावतमा अवरोध हुने गरी मोटरसाईकल वर्कशप तथा अन्य व्यवसायहरू सञ्चालन गर्न दिईने छैन ।
- कर असुलीलाई प्रभावकारी बनाउन सेवा सुविधा प्रवाहलाई कर चुक्ता पद्धतिसंग आवद्ध गरी करचुक्ता भए पछि सेवा प्रदान गर्ने गरी कर चुक्ता जाँच सम्बन्धि छुट्टै संयन्त्रको निर्माण गरी कार्यान्वयन गरिनेछ ।
- बक्यौता असुलीको लागि विस्तृत प्रचार प्रसार र कर सचेतना कार्यक्रम सञ्चालन गरिनेछ ।
- कर असुलीमा सूचना प्रविधिको प्रयोग गरिनेछ ।

३. सवारी कर :-

- नगर क्षेत्रमा सञ्चालीत निजी वा व्यवसायीक सम्पूर्ण साना तथा ठूला सवारी साधन सवारी साधन कर प्रयोजनको लागि दर्ता गरी अभिलेख गरी कर असुलीलाई प्रभावकारी बनाईनेछ ।
- दर्ता गरिएका सबै सवारी साधनहरूबाट वार्षिक सवारी साधन कर असुली गरी कर असुली स्टीकर उपलब्ध गराईने छ ।
- कर असुली स्टीकर टाँस नगरीएका सवारी साधनलाई कडाईका साथ जाँच गरी ट्राफिक प्रहरी सहितको सहयोगमा सवारी कर असुली गरिनेछ ।
- सवारी कर प्रभावकारी असुलीको लागि यातायात व्यवसायीहरूको साझासंस्थाहरूसंग सहकार्य गरी
- सवारी कर चुक्ता गरेको रसिदको आधारमा मात्र सवारी नविकरण गरिदिने व्यवस्थाको लागि यातायात व्यवस्था कार्यालयलाई सहयोगको लागि पहल गरिनेछ ।
- विगत लामो समयदेखि उमनपा मा दर्ता नभई सञ्चालनमा रहेका सबै रिक्साहरूलाई एक पटक १ महिनाको म्याद दिई दर्ता गरिनेछ र निर्धारित समयभित्र दर्ता नहुनेलाई नगरमा सञ्चालनमा निषेध गरीने छ ।
- विधुतीय रिक्सालाई आवश्यक मात्रामा दर्ता गरी नगरमा सञ्चालनको अनुमति दिईनेछ । नगरमा पुराना रिक्सा तथा टेम्पोहरूको सट्टामा नयाँ विद्युतिय रिक्सा दर्तालाई विशेष प्राथमिकता दिईनेछ ।
- सवारी करको दरमा पुनरावलोकन गरी दररेट अद्यावधिक गरीने छ ।

४. बहाल कर कर :-

- बहाल कर असुली आ.व. २०७२/०७३ मा बहाल कर चुक्ता गरे पछि मात्र एकीकृत सम्पत्ति कर असुली गरी बहाल कर लाई पूर्ण असुली प्रकृत्यमा लगिनेछ ।
- न्यूनतम बहाल दर निर्धारण सम्बन्धमा सुनसरी उद्योग वाणिज्य संघ संग सहकार्य गरिनेछ ।
- बहाल कर असुलीको लागी अन्य सरकारी गैर सरकारी र निजी तथा सामुदायीक विद्यालयहरू बैक तथा वित्तिय संस्थाहरू सबैसंग समन्वय गरी विशेष पहल गरिनेछ ।

५. सरसफाई सेवा शुल्क :-

- विगत लामो समय देखि सरसफाई सेवा शुल्कको दर र दायरा र क्षेत्र यथावत रहेको र सरसफाई सेवा को लागत वृद्धिको अवस्थालाई मध्य नजर राख्दै सरसफाई सेवा शुल्कको दरलाई परिवर्तन गरी दायरा समेत फराकीलो बनाई क्षेत्र विस्तार गरिनेछ
- व्यवसायमा सरसफाई शुल्क लगाउने सम्बन्धमा सुनसरी उद्योग वाणिज्य संघ र वस्तुगत संघसंस्थाहरूसंग छलफल गर्ने । प्रारम्भिक प्रस्ताव नगरपालिकाले तयार गरी पेश गर्नेछ ।
- सेवा शुल्कको दर सफाई सेवाको पहुँचको आधारमा निम्न अनुसार गरिनेछ-
 - दैनिक सेवा पुगेको स्थान
 - हप्तमा २ पटक सम्म सेवा पुगेको स्थान
 - हप्तामा १ पटक सेवा पुगेको स्थान
 - महिना दिनमा १ पटक सेवा पुगेको स्थान
- व्यवसायीक रूपमा सञ्चालनमा ल्याईएका बजारहरूमा सफाई सेवा शुल्क लिई सेवा प्रदान गरिनेछ-

६. सडक वत्ति मर्मत सेवा शुल्क तथा वारुणयन्त्र सेवा शुल्क:-

- विगत लामो समय देखि सडक वत्ति मर्मत सेवा शुल्कको दर दायरा यथावत रहेको र सेवा क्षेत्रमा निकै परिवर्तन आईसकेको भए तापनि (बल्व क्षेत्रबाट सिएफएल तथा ट्युबलाईट क्षेत्रमा तथा भेपरलेम्पको क्षेत्र विस्तार) सेवाको लागत र गुणस्तरको अवस्थालाई मध्य नजर राख्दै सडक वत्ति मर्मत सेवा शुल्कको दरलाई परिवर्तन गरी दायरा फराकीलो

बनाई क्षेत्र विस्तार गरिनेछ । साथै वडा नं २०,२२,२३ र २७ नं का सडकबत्ति पुगेका क्षेत्रहरूमा सडक बत्ति मर्मत सेवा शुल्क लागु गरिनेछ ।

- सडक बत्तिलाई वैकल्पिक सौर्य उर्जाको प्रयोग गरी विस्तार गर्दै सेवा शुल्कको दायरामा ल्याइनेछ ।
- वारुणयन्त्र सेवा शुल्कको दरमा केही परिवर्तन गरी लागु गरिनेछ ।

७. पार्किङ शुल्क :-

- बस पार्क तथा नगरका विभिन्न स्थानहरूमा टेम्पो तथा टेक्सी पार्किङ स्थलहरूमा पार्किङ व्यवस्था गरिएको तथा ढुवानीका साधनहरूले सडकमा जथाभावि लोड अनलोडका अतिरिक्त पार्किङ गर्ने कार्यलाई निरुत्साहित गर्दै पार्किङ शुल्क मार्फत व्यवस्थित गरिनेछ । लोड र अनलोड कार्यमा भने पार्किङ शुल्क लिईने छैन ।
- नगरको विभिन्न भागमा रहेको बजार क्षेत्रका सडक किरानामा मोटरसाईकल र साना सवारी साधनको पार्किङको अत्याधिक चाप रहेको र लामो समयसम्म सडकमा नै पार्किङ गरी छाड्ने प्रवृत्तिलाई निरुत्साहित गर्न त्यस्ता सडकहरूमा पार्किङ गरिने सवारी साधनमा पार्किङ शुल्क लागु गरिनेछ ।
- धरानमा बजार भर्न आउने निजि सवारी साधन वाहेक भानुचोकमा निजि सवारी साधन पार्किङ गरी टेक्सीको रूपमा प्यासेन्जर ओसार पसार गर्ने उद्देश्यले पार्किङ गरी राख्न पाईनेछैन । यस्ता गाडीले जवरजस्ती पार्किङ गरेमा घण्टाको जरिवाना रु. १००/- दरले गरिनेछ ।
- मुख्य सडकमा पार्किङलाई निषेध गरिएको छ । तर सवारी धनी वा व्यवसायिले उल्लेखित स्थानमा पार्किङ गरेमा जरिवाना स्वरूप प्रतिघण्टा डबल शुल्क लिने व्यवस्था गरि मुख्य सडक क्षेत्रमा पार्किङलाई निरुत्साहित गरिनेछ । निषेध गरिएको क्षेत्र भन्नाले धरान -४ को पुरानो अस्पताल देखि वडा प्रहरी कार्यालय धरान -६ सम्मको क्षेत्रलाई सम्झनु पर्दछ ।

८. कान्जि हाउस शुल्क :-

- नगर क्षेत्रमा छाडा चौपायहरू छोड्ने प्रवृत्तिलाई निरुत्साहित गर्ने उद्देश्यले कान्जि हाउस सञ्चालन गरिनेछ । सोको लागि कान्जि हाउसको मर्मत तथा निर्माण गरिनेछ ।
- कान्जि हाउसमा छाडा चौपाया पत्रेर ल्याउनेलाई पहिलो दिनको जरिवानाको ५०% रकम पुरस्कारको रूपमा व्यवस्था गरी सञ्चालन गरिनेछ ।
- कान्जि हाउसमा पक्रिएर ल्याईएका चौपायाको सूचना अभिलेख कान्जि हाउस र प्रशासन वा राजस्वमा समेत सोही समयमा ईन्ट्रि गर्ने व्यवस्था गर्ने ।

९. नक्सा पास दस्तुर :-

- नगरमा सरकारी तथा गैर सरकारी तथा निजी क्षेत्रबाट निर्माण हुने सम्पूर्ण भवन निर्माणको नक्सा पास अनिवार्य रूपमा गर्नु पर्ने व्यवस्थालाई प्रभावकारी रूपमा कार्यान्वयन गरिनेछ ।
- साविक पाँचकन्या र विष्णुपादुका गा.वि.स.मा निर्माण भई सकेका भवनहरूलाई विशेषा स्किमको व्यवस्था गरी नियमित गर्ने ।
- साविक पाँचकन्या र विष्णुपादुका गा.वि.स.मा नयां बन्ने घरहरूलाई अनिवार्य रूपमा नक्सा पास गर्न लगाई निर्माण गर्ने व्यवस्थालाई कार्यान्वयन गर्ने ।
- कच्चि तथा फुसका घरहरूलाई कर तथा घर नम्बर प्रयोजनको लागि दर्ता गरिनेछ ।
- कर प्रयोजनको लागि घरनक्सा पास नभएका घरहरूको समेत अभिलेख संकलन गरी सूचना आवद्ध गरि कर असुली गरिनेछ ।
- नयां बन्ने घरको हकमा घरनक्सा पास दस्तुर नक्सा दर्ताको समयमा नगरी प्लिन्थ स्वीकृती लिने समयमा लिने व्यवस्थालाई कार्यान्वयन गरिनेछ ।

१०. बक्सौनि सिफारीश दस्तुर :-

- उप-महानगरपालिकाले गर्नु पर्ने विभिन्न सिफारिश दस्तुरहरूको दररेटमा केही पुनरावलोकन गरी लागु गरिनेछ ।
- साधारण प्रकृतिका सिफारिशहरूको सिफारीश दस्तुर र सर्जिमिन गर्नु पर्ने सिफारिश दस्तुरमा फरक गरी कार्यान्वयन गरिनेछ ।
- चार किल्ला प्रमाणित र हैसियत प्रमाणित दस्तुरमा केही पुनरावलोकन गरी लागु गरिनेछ ।

११. दण्ड जरीवाना :-

- दण्ड जरीवानालाई सुशासनका दृष्टिकोणले उपयुक्त नठानिए तापनि नगरले अवलम्बन गरेका नीतिहरूको प्रभावकारी कार्यान्वयनमा नगरद्वारा लागु गरिएका नियम उलंघनलाई शुन्य सहनशीलताको आधारमा अधिकतम रूपमा दण्डजरीवाना गरी नियमहरूको प्रभावकारी कार्यान्वयनमा जोड दिईनेछ ।

१२. बिद्युत टेलीफोन पोल तथा ट्रान्स्फरमर र क्याबिनेट प्रयोग सेवा शुल्क :-

- नगरका विभिन्न क्षेत्रमा नेपाल विद्युत प्राधिकरण तथा नेपाल टेलिकमले विद्युत तथा टेलीफोन सेवा प्रदान गर्न राखिएका पोल तथा ट्रान्स्फर्मर र क्याबिनेट संख्याको आधारमा शुल्क पुनरावलोकन गरी निर्धारण गरिनेछ ।
- शुल्क असुलीको लागि पहल गरिनेछ ।

१३. आयका अन्य नयाँ क्षेत्र तथा प्रावधानहरू :-

- धरान सभागृह र सप्तरी पार्कलाई बढिमा २० वर्षको लागि लिजमा दिई दिर्घकालीन आयको सुनिश्चित गरीनेछ ।
- उप-महानगरपालिका क्षेत्र भित्र निजी रूपमा पालिएको कुकुरहरू अनिवार्य रूपमा दर्ताको व्यवस्था गर्ने । सोको लागि सामाजिक विकास शाखाबाट कार्यक्रम तर्जुमा गरी अगाडी बढाईनेछ ।
- नगरका विभिन्न भागहरूमा स्वागतद्वार निर्माणको प्रचलन अत्याधिक रहेको हुँदा सबै प्रकारका स्वागतद्वार निर्माणको लागि स्वीकृती वापत दस्तुर लाग्ने व्यवस्था गर्ने ।
- सडकमा आवत-जावतलाई प्रत्यक्ष रूपमा अवरोध गरी बाटो नै छेकेर व्यक्तिगत कार्यक्रमहरू सञ्चालन गर्ने प्रवृत्ति नगरमा बढेको र त्यस्ता कार्यलाई निरुत्साहित गरिनेछ । त्यस्ता कार्यक्रम गर्नु नै परेमा नगरपालिकाबाट पूर्व अनुमति लिनु पर्नेछ । कार्यक्रम स्वीकृती लिए वापत शुल्क बुझाउनु पर्नेछ ।
- भानुचोक स्थित प्रस्तावित सपिडकम्प्लेक्स भवन निर्माण स्थलमा सायंकालीन बजारको विकास गरी सञ्चालनमा ल्याईनेछ । सोको लागि सुनसरी उद्योग वाणिज्य संघ तथा अन्य सरोकार पक्षसंग सहकार्य गरिनेछ ।
- पुरानो अस्पतालको अगाडी (बाहिरपट्टि रहेको) फुटपाथ पसललाई व्यवस्थित गरी बहाल विटौरी असुल गर्ने व्यवस्था गर्ने ।
- अब्यवस्थित रूपमा बसोबास गरेका घरहरूको संख्या धरान उप-महानगरपालिका क्षेत्रभित्र निकै रहेको र सो घरहरूको अभिलेख राखी नगरक्षेत्रभित्रको ठेगाना व्यवस्थित रूपमा राख्ने जिम्मेवारी नगरपालिकाको भएको हुँदा सुकुम्बासी आयोग वा भुमीसुधार वा अन्य सरकारी निकायबाट अनुमति प्राप्त गरेका पूर्जा वा प्रमाण प्राप्त गरेका जग्गामा बनेका घरहरूमा अस्थायी घरनम्बर वितरण गरी ठेगाना अद्याविधक गरी सो वापक शुल्क लिने व्यवस्था गरिनेछ ।
- उपमहानगरपालिकाले संकलन गर्ने सेवा शुल्कहरू जस्तै सरसफाई शुल्क सडकवृत्ति मर्मत शुल्क बारुणयन्त्र शुल्क आदिको रसिद अलगगै काटि असुल गर्ने व्यवस्था गर्ने ।
- शौचालयमा धुम्रपान मद्यपान निषेध गरी प्रभावकारी कार्यान्वयन गराउने र अनुगमनको समेत व्यवस्था गर्ने ।

१४. हाटबजार करको दर

विगत लामो समयदेखि यो करको दरमा कुनै परिवर्तन नभई रहेको अवस्थालाई मध्य नजर गर्दै हाटबजार करको दरमा रु. १ थप गरी दर निर्धारण गर्ने ।

- सेवा शुल्कको रसिद अलगगै काटि असुल गर्ने व्यवस्था गर्ने ।

माथिका नीतिहरू कार्यान्वयनमा निम्न कार्यक्रमहरू सञ्चालन सिफारीश गरिएकोछ :-

- कर शिक्षा तथा सचेतना कार्यक्रम सञ्चालन गरिनेछ ।
- घरदैलो कार्यक्रम सञ्चालन गरिनेछ । वडा वडामा कर अभियान सञ्चालन गरिनेछ ।
- अध्ययन प्रयोजनको लागि हैसियत मूल्यांकन गर्दा जग्गाको मूल्यांकन चारगुणाले गरि सुविधा उपलब्ध गराईनेछ ।
- विभिन्न कर , शुल्क एवं दस्तुर बुझाउने सम्बन्धमा प्रचारप्रसार (पत्रपत्रिका होर्डिङ एफएम रेडीयो टिभि) को पर्याप्त व्यवस्था ।
- व्यवसाय कर तथा बहाल कर सुनसरी उद्योग वाणिज्य संघ तथा अन्य वस्तुगत संघसंस्थाहरूसंग समन्वय र सहकार्य गर्ने ।
- व्यवसाय कर संकलन टोलीको लागि कम्तिमा ६ महिनाको लागि ४ जना जनशक्ति व्यवस्था गर्नु पर्ने ।
- व्यवसाय कर असुलीको लागि टोलीलाई धरानको १ देखि १९ बाहेकका वडामा जान यातायात सुविधाको व्यवस्था गरिनेछ ।
- सवारी कर, व्यवसाय कर दर्ता तथा कर असुलीमा नगर प्रहरीले परिचालित भई उल्लेखित कार्यहरू गर्नेछ ।
- पत्राचारको लागि आवश्यक जनशक्ति र भौतिक सुविधाको व्यवस्था गर्नु पर्ने ।
- अतिरिक्त समयमा काम गर्नु पर्ने भएमा कर्मचारीलाई अतिरिक्त सुविधाको व्यवस्था गर्नु पर्ने ।
- सवारी कर संकलनको लागि यातायात व्यवस्था कार्यालयसंग समन्वय गरिने ।
- सवारी कर चुक्ता स्टिकरको निर्माण गरी लागु गरिनेछ ।
- सवारी कर तथा पार्किङ शुल्क असुलीमा ट्राफिक प्रहरी र ईलाका तथा वडा प्रहरीसंग समन्वय गरिनेछ ।
- नयाँ रिक्सा दर्ता कार्य योजना कार्यान्वयन गरिनेछ ।
- बहाल कर, व्यवसाय कर, सवारी कर तथा सबै सेवाशुल्कहरू चुक्ता भए पछिमात्र एकिकृत सम्पत्ति कर वा व्यवसाय कर चुक्ता गर्नु पूर्व सवारी कर चुक्ता अनिवार्य गर्ने प्रावधानको व्यवस्था गर्ने ।
- सरसफाई सेवा शुल्कको लागि राजस्व उपशाखाले सामाजिक विकास शाखाबीच समन्वय गरी शुल्क लाग्ने क्षेत्रलाई पहिचान गरी सेवा शुल्क लागु गरिने ।
- सामाजिक विकास शाखा तथा सरसफाई उपशाखाले सेवा शुल्क लाग्ने क्षेत्र अनुसार रुट निर्धारण गरी सेवा प्रवाह गर्ने ।
- सेवा शुल्क असुलीमा वडा समिति कार्यालयहरू र स्थानीय सरोकारवालाहरूसंग समन्वय गरिने ।
- साविक बमोजिम लाग्दै आएको विद्युत तथा टेलीफोन पोल शुल्क असुलीलाई कार्यान्वयन गरिनेछ ।
- सडक बत्ति मर्मत सेवा शुल्क राजस्व उपशाखाले योजना शाखाबीच समन्वय गरी शुल्क लाग्ने क्षेत्रलाई पहिचान गरी सेवा शुल्क लागु गरिने ।
- योजना शाखा तथा वीद्युत उपशाखाले शुल्क लाग्ने क्षेत्रलाई पहिचान गरी सेवा प्रवाह गरिने ।
- नक्सा पास गरेर मात्र भवन निर्माण गर्नु पर्ने व्यवस्था वारे व्यापक प्रचार प्रसार गरिनेछ ।
- भवन निर्माणको अनुमती प्राप्त नगरेका भवनहरूको नक्सा पास गर्न योजना शाखा तथा घरनक्सा पास उपशाखाले विशेष कार्य योजना ल्याई कार्यान्वयन गरिनेछ ।
- भवनको नक्सा पास भई जाने खण्डित निर्माण सम्पन्न वा निर्माण सम्पन्न ईजाजत पत्रको बोधार्थ अनिवार्य रूपमा राजस्व उपशाखाबाट लाई दिने व्यवस्था गरिनेछ ।
- जग्गाको घरबाटो प्रमाणीतको कार्य अनिवार्य रूपमा जिआईएससंग आवद्ध गरे पछि मात्र गरिनेछ ।
- कुनै पनि योजनाको सम्झौता गर्नु पूर्व लाभान्वित लाभग्राहि मध्ये कम्तिमा ८० प्रतिशतले उपमहनगरपालिकाको कर तथा शुल्क चुक्ता गरेको हुनु पर्ने व्यवस्था गरिनेछ ।
- निर्माण उपभोक्ता समितिमा रहने कुनै पनि सदस्य वा उपभोक्ताले नगरपालिकाको कर तथा सेवाशुल्क तथा दस्तुर र अन्य तिर्नु बुझाउनु पर्ने रकम चुक्ता गरेको हुनु पर्ने व्यवस्था कार्यान्वयन गरिनेछ ।
- अध्ययन प्रयोजनको लागि हैसियत मूल्यांकन गर्दा साविकमा जग्गाको मूल्यांकन तिन गुणा गर्ने गरिएकोमा सो लाई परिवर्तन गरी चार गुणा मूल्यांकन गरी सहूलियत प्रदान गरिनेछ ।

धरान उप-महानगरपालिकाला कार्यालय
राजस्व परिचालन सम्बन्धी विनियमावली, २०६७
(संशोधन २०७१)

धरान उप-महानगरपालिकाको मिति २०७१/१२/२५ मा बसेको २१ औं नगरपरिषद बैठकले आ.व. २०७२/०७३ को नीति, कार्यक्रम तथा बजेट तर्जुमा गर्दा अबलम्बन गरिएको उप-महानगरपालिकाको आय सम्बन्धी नीति अनुरूप स्थानीय स्वायत्त शासन ऐन, २०५५ को दफा २६५(२) ले दिएको अधिकार प्रयोग गरी राजस्व संभाव्यता अध्ययन तथा प्रक्षेपण प्रतिवेदन र नगर स्तरीय राजस्व परामर्श समितिको निर्णय र सिफारीश बमोजिम धरान उपमहानगरमा रहेको स्थानीय राजनीतिक दलहरूले गरेको सहमति र सिफारीश समेतको आधारमा धरान उप-महानगरपालिकाको कर, शुल्क, सेवाशुल्क, दस्तुर र अन्य आय सम्बन्धी कार्य संचालनका लागि देहाय बमोजिमको विनियम बनाएकोछ ।

१. **संक्षिप्त नाम र प्रारम्भ** (१) यो विनियमको नाम "राजस्व स्रोत परिचालन सम्बन्धी विनियमावली, २०६७" रहकोछ ।
(२) यो विनियम तुरुन्त प्रारम्भ हुनेछ ।

२. **परिभाषा:** विषय वा प्रसंगले अर्को अर्थ नलागेमा यस विनियममा—

(क) "ऐन " भन्नाले स्थानीय स्वायत्त शासन ऐन, २०५५ सम्भन्तु पर्छ ।

(ख) "नियम " भन्नाले स्थानीय स्वायत्त शासन नियमावली, २०५६ (दोश्रो संशोधन सहित) लाई सम्भन्तु पर्छ ।

(ग) "आर्थिक नियम " भन्नाले स्थानीय निकाय आर्थिक प्रशासन नियमावली, २०६४ सम्भन्तु पर्छ ।

(घ) "उप-महानगरपालिका " भन्नाले धरान उप-महानगरपालिकालाई संभन्तु पर्छ ।

(ङ) "समिति " भन्नाले राजस्व स्रोत अनुसन्धान तथा परिचालन समितिलाई सम्भन्तु पर्छ ।

(च) "शाखा प्रमुख " भन्नाले उप-महानगरपालिका कार्यालयको राजस्व प्रशासन शाखाको प्रमुख भै काम गर्न तोकिएको कर्मचारीलाई सम्भन्तु पर्छ ।

(छ) "कर चुक्ता " भन्नाले चालु आ.व. को लागने कर पनि बुझाई सकेको भन्ने सम्भन्तु पर्दछ ।

(ज) "साभेदार" भन्नाले संयुक्त नाममा दर्ता रहेको जग्गा, घर, उद्योग, पेशा, व्यवसाय, सवारी साधन वा उप-महानगरपालिकाको कर लागने सम्पत्ति वा कारोवारका धनीलाई सामुहिक रूपमा बुझाउनेछ । कर बुझाउने दायित्व सबै साभेदारको हुनेछ अर्थात जुन साभेदारले बुझाए पनि एक मुष्ठ सबै कर बुझाउनु पर्नेछ र साभेदार भएकै कारणले नगरपालिकाले दामासाहीले कर असुल गर्ने छैन ।

३. **राजस्व प्रशासन शाखाको उद्देश्यहरू देहाय बमोजिम हुनेछ :-**

(क) उप-महानगरपालिका क्षेत्रको विकासकालागि र शहरी सेवा प्रदान गर्न आर्थिक स्रोत जुटाउने ।

(ख) उप-महानगरपालिकाकालागि नियमानुसार आय सम्बन्धि कार्य गर्ने र त्यसको हिसाव किताव राख्ने ।

(ग) नीति निर्णय गर्ने पदाधिकारी तथा निकायमा आर्थिक वा वित्तीय सूचना र जानकारीहरू प्रवाह गर्ने ।

४. **राजस्व प्रशासन शाखाले संपादन गर्नु पर्ने मुख्य मुख्य कार्यहरू देहाय बमोजिम हुनेछ:**

(क) नगरपालिकाले प्रचलित ऐन नियमानुसार उठाउन पाउने शुल्क, कर, दस्तुर आदि जस्ता आर्थिक स्रोतहरू अनुसार आय संकलन गर्ने ।

(ख) कर,शुल्क आदि संकलन गर्ने प्रविधि र तरिका तोकन सहयोग गर्ने र निर्णयानुसार कार्यान्वयन गर्ने ।

(ग) नगरपालिकाको सम्पूर्ण आयको हिसाव किताव दुरुस्त राख्ने ।

(घ) वार्षिक बजेट अनुमान तयार गर्ने वा बजेट तयारी कार्यमा सहयोग गर्ने ।

५. **विभिन्न कर तथा शुल्क सम्बन्धी व्यवस्था :**

आ.व. २०७२/०७३ को लागि उपमहानगरपालिकाले तय गरेको आय सम्बन्धी नीति समेतको आधारमा निम्नानुसारको कर तथा शुल्क असुली सम्बन्धी व्यवस्था गरिएकोछ ।

६. **एकिकृत सम्पत्ति कर सम्बन्धी कार्य विधि :-**

(क) ऐनको दफा १४० र स्थानीय स्वायत्त शासन नियमावली, २०५६ को नियम १४४ बमोजिम प्रत्येक करदाताको धरान उप-महानगरपालिका क्षेत्रभित्र रहेका वडा नं.१ देखि १९ सम्मका जग्गाको अनुसूचि १(क) को दर र वडा नं.२० देखि २७ सम्मका जग्गाको अनुसूचि २२ क र अनुसूचि २२ ख बमोजिम न्यूनतम मूल्यको आधारमा मूल्यांकन गरी अनुसूची १(ख) बमोजिम उक्त जग्गामा बनेका संरचनाहरूको वर्गिकरण अनुसारको दररेट अनुसार भौतिक संरचनाको मूल्यांकन गरी प्राप्त हुने मूल्यबाट सोही अनुसूचीमा तोकिएको वर्गिकरण अनुसारको संरचनाको आयुको आधारमा निर्धारण गरिएको हासकट्टि दरले ५ वर्षकोलागि एकमुष्ठ हासकट्टि रकम घटाई बाँकी रहन आउने भौतिक संरचनाको मूल्यलाई अनुसूची १(ग) मा उल्लेखित मुख्य व्यापारी क्षेत्रमा १.२ र बाँकी क्षेत्रमा ०.९५ गुणकले गुणा गरी भौतिक संरचनाको अन्तिम मूल्य निकाल्ने, यस्तो अन्तिम निकालिएको मूल्य र जग्गाको मूल्यमा जोडेर हुन आउने एकमुष्ठ कूल करयोग्य मूल्यांकनमा अनुसूची १(घ) बमोजिम सिलिङको आधारमा निर्धारित करको दर अनुसार एकमुष्ठ रकम जुन सिलिङभित्र पर्छ सोही बमोजिमको रकम नै एकिकृत सम्पत्ति कर हुनेछ ।

- (ख) जग्गाको मूल्यांकन गर्दा सार्वजनिक बाटोमा परेर बांकी रहेको भनि कित्ता नं. अनुसार करदाताले भरि पेश गरेको क्षेत्रफल बमोजिमको जग्गाको मूल्यांकन गरी धनिपुर्जामा उल्लेखित कित्ता अनुसारको जग्गाको क्षेत्रफलको कर चुक्ता गरीनेछ । भरिएको विवरण १०% भन्दा बढि फरक परी भुठा ठहरेमा न.पा.ले शतप्रतिशतसम्म अतिरिक्त जरिवाना लगाउन सक्नेछ ।
- (ग) जग्गाको सडक अनुसारको वर्ग बमोजिम मूल्यांकन दर नभएको हकमा ख, ग र घ वर्गको जग्गाको मूल्यांकन क वा ख वर्गको मूल्यबाट क्रमशः १०, २०, र ३० प्रतिशतले घटाई दर कायम गरीनेछ ।
- (घ) एकीकृत सम्पत्ति करको सूचना संकलन गर्न, प्रशोधन गर्न श्रावण १५ सम्म लाग्ने भएको हुँदा यस अवधि भरको लागि एकीकृत सम्पत्ति कर असुलीलाई स्थगन गरी श्रावण १६ देखि कर असुलीलाई निरन्तरता दिईने छ तर बिक्रि वितरण र बैकीड प्रयोजनको लागि करचुक्ता गरिनेछ ।
- (ङ) एकीकृत सम्पत्ति कर बुझाउंदा घर हुने करदाताले घर नम्बर लिएको हुनु पर्नेछ साथै नागरीकताको प्रतिलिपी रेकर्डको लागि उपलब्ध गराउनु पर्नेछ । नागरीकताको प्रतिलिपी नलिई कर चुक्ता गर्न न.पा.बाध्य हुनेछैन ।
- (च) एकीकृत सम्पत्ति कर प्रत्येक आर्थिक वर्षको आषाढ मसान्त भित्र उप-महानगरपालिका कार्यालयमा आई बुझाई सक्नुपर्नेछ अन्यथा तोकीए बमोजिमको जरिवाना लाग्नेछ ।
- (छ) उप-महानगरपालिकाले टोली खटाई एकीकृत सम्पत्ति कर असुल गर्न सक्नेछ तर कर असुली टोली सम्बन्धित करदाताकहाँ नपुगेमा उपदफा (च) बमोजिम करदाता स्वयं उप-महानगरपालिका कार्यालयमा आई कर बुझाउनु पर्नेछ ।
- (ज) एकीकृत सम्पत्ति कर बुझाउनु अघि घर धनि वा निजको सगोलको परिवारमा कसैको नाम वा स्वामीत्वमा कुनै उद्योग,पेशा, व्यापार, व्यवसाय, सवारी साधन आदि केही भएमा सो को कर र बहाल कर समेत चुक्ता गर्नु पर्नेछ ।
- (झ) एकीकृत सम्पत्ति कर बुझाउंदा अनिवार्य रुपमा फारम भरि बुझाई सकेको हुनु पर्नेछ । फारम नभरेको भएमा सम्बन्धित वडा समिति कार्यालयबाट आफ्नो सम्पत्तिको विवरण भरि न.पा.मा दाखिला गरे पछि मात्र कर लिईनेछ । आफ्नो सम्पत्तिको यथार्थ विवरण उपलब्ध गराउने जिम्मेवारी स्वयं करदाताको हुनेछ । विवरण भुठा भरेमा वा भुठा भरेको पछि ठहर हुन आएमा नियमानुसार कारवाही हुनेछ ।
- (ञ) अनुसूची १(क) मा समावेश नभएका सडककोहकमा मुख्य वा शाखा सडकलाई आधारमानि मूल्य निर्णय गरिने छ ।
- (ट) गुठीको स्वामित्वमा रहेको जग्गामा एकीकृत सम्पत्ति कर लाग्नेछैन । गुठीबाट व्यक्तिको स्वामित्वमा हस्तान्तरण भएको हकमा निर्धारित दरमा एकीकृत सम्पत्ति कर असुल गरीनेछ । उप-महानगरपालिकाले एकीकृत सम्पत्ति कर असुल गरेको जग्गाको मालपोत गुठीले असुल गरेमा गुठीले असुल गरे बराबरको रकम एकीकृत सम्पत्ति करबाट घटाई असुल गरीनेछ । यदी पहिलनै एकीकृत सम्पत्ति कर बुझाई सकेको भए फिर्ता दिईनेछ । तोकिए बमोजिम लाग्ने सेवा शुल्कमा भने तोके बमोजिम नै बुझाउनु पर्नेछ र एकीकृत सम्पत्ति करले गुठीले असुल गरेको रकम नखामेमा सेवा शुल्कबाट घटाईनेछैन ।
- (ठ) एकीकृत सम्पत्ति कर करदाताको धरान नगरक्षेत्र भित्र रहेको सम्पूर्ण जग्गा र जग्गामा बनेका भौतिक संरचनाको एक मुष्ठ हुन आउने करयोग्य मूल्यमा लाग्छ । कसैले आफ्नो सबै सम्पत्ति एकै पटक नदेखाएर पटक पटक गरेर बुझाउन पाईनेछैन । यस्तो पाईएमा त्यस्तो सम्पत्ति एकमुष्ठ मूल्यांकन गरी हुन आउने एकमुष्ठ करयोग्य मूल्यमा नै कर लगाईनेछ । यस्तो एकमुष्ठ विवरण उपलब्ध गराउने जिम्मेवारी स्वयं करदाताको हुनेछ ।
- (ड) एकीकृत सम्पत्ति कर व्यवस्थापन सम्बन्धमा मूल्यांकन समिति र राजस्व परामर्श समितिले यस सम्बन्धमा गरेको निर्णयहरू, ऐन, नियमलाई समेत लाई आधार बनाई एकीकृत सम्पत्ति कर सम्बन्धि छुट्टै निर्देशिका बनाई न.पा.ले लागु गर्न सक्नेछ ।
- ७. मालपोत तथा भूमिकर र घरजग्गा (घर धुरी कर) –** (१) न.पा. ले एकीकृत सम्पत्ति कर लागु गरेको हुँदा नियमतः मालपोत र धुरीकर लिईएको छैन ।
- ८. बहाल कर :** चालु आर्थिक वर्षमा पनि उप-महानगरपालिकाले बहालकर लाई निरन्तरता गरि लागु गरेको छ । सो को लागि बहालकर विनियमावली २०७० निर्माण गरी आ.व. २०७०/२०७१ देखि नै लागु गरिएको हुँदा प्रभावकारी कार्यान्वयन गरिनेछ । बहाल कर सम्बन्धि सम्पूर्ण व्यवस्था बहाल कर विनियमावली २०७० बमोजिम कार्यान्वयन हुनेछ ।
- (१) ऐनको दफा १३७ को उपदफा (१) बमोजिम उप-महानगरपालिका क्षेत्र भित्र कुनै घर, पसल, ग्यारेज, गोदाम, टहरा, सेड (छप्पर) , कारखाना, जग्गा, वा पोखरी पुरै वा आंशीक तवरले बहालमा दिएमा उप-महानगरपालिकालाई बहालमा लगाउने बहाल धनिबाट बहाल रकममा सयकडा दुई (२%) प्रतिशतका दरले बहालकर लाग्ने छ ।
- (२) बहालकर प्रत्येक वर्ष बुझाउनु पर्नेछ अन्यथा यस विनियमको दफा २० बमोजिम उप-महानगरपालिकाले असुल गर्नेछ ।
- (३) बहालकर चुक्ता नगरी न.पा.ले उपलब्ध गराउने आकस्मिक सेवा वाहेकका कुनै सेवा, सुविधा उपलब्ध गराउन बाध्य हुनेछैन ।
- ९. पटके व्यवसाय (गुद्री, हाट बजार) कर :** ऐनको दफा १३७ को उपदफा (२) बमोजिम आय अनुसूचि २ मा तोकिए बमोजिम पटके व्यवसाय (गुद्री बजार, हाट बजार) कर लाग्नेछ ।
- १०. व्यवसाय कर दर्ता :**
- (१) ऐनको दफा १३८ को उपदफा (१) अनुसार उप-महानगरपालिका क्षेत्र भित्र संचालन भएका सम्पूर्ण उद्योग, व्यापार, व्यवसाय आदिले प्रचलित नेपाल कानून बमोजिम तोकिएको प्रकृत्या पुरा गरी सम्बन्धित निकायमा अनुमती लिनु पर्नेमा अनुमति तथा दर्ता प्रमाण पत्र लिएर मात्र व्यवसाय सञ्चालन गर्नु पर्नेछ ।

- (२) नगर क्षेत्रमा सञ्चालनमा रहेका पेशा, व्यापार, उद्योग, बैंक तथा वित्तिय संस्था, निजी विद्यालय तथा मुनाफाको उद्देश्यले सञ्चालन गरेको सम्पूर्ण कारोवारहरू अनिवार्य रूपमा उप-महानगरपालिकामा व्यवसाय करमा दर्ता गरी प्रमाण पत्र लिनु पर्नेछ र सो बापत [अनुसूचि ३](#) मा तोकिए बमोजिमका दरले करक्षेत्र अनुसार व्यवसायकर बुझाउनु पर्नेछ । कर क्षेत्र न.पा.ले तोके बमोजिम हुनेछ । पिच भई सकेका सडकलाई कर क्षेत्र ग मा उल्लेख भएमा त्यस्ता क्षेत्रलाई कर क्षेत्र ख मा अद्यावधिक गरिनेछ ।
- (३) हरेक आर्थिक वर्षमा तोकिएको कर तथा शुल्क उप-महानगरपालिकामा आई बुझाउनु पर्नेछ ।
- (४) व्यवसायको लगत कट्टा गर्दा चालु आ.व. सम्मको कर बुझाएको हुनु पर्नेछ । सम्पूर्ण बक्यौता चुक्ता गरेरमात्र व्यवसायको लगत कट्टा गरिनेछ ।
- (५) सार्वजनिक निजी साभेदारी कार्यक्रममा आधारित भई उप-महानगरपालिकाले व्यवसाय कर संकलन गर्न सक्ने छ । यसको लागि उद्योग बाणिज्य संघ सुनसरीसंग विगतको वर्षहरूमा भएका सम्झौता र सहमतीलाई आधारमानी दुई पक्षिय सहमतिमा सम्झौता नविकरण गरी आवश्यक कार्यहरू गरिनेछ ।
- (६) उप-महानगरपालिकामा उद्योग, व्यापार, व्यवसाय आदि दर्ता गराउन उप-महानगरपालिकाबाट तोकिएको दरखास्त फाराममा उल्लेख गरिएको व्यहोरा बमोजिम भरी वडा समितिको सिफारीस सहित ल्याउनु पर्नेछ ।
- (७) यदि पुरानो बक्यौता भएमा आ.व. २०४८।४९ (तेश्रो नगरपरिषदद्वारा पारित) सम्मको मिनाहा गरी बांकी सबै बुझाउनु पर्नेछ ।
- (८) पुरानो (फोटो नटांसी) प्रमाण पत्र लिनेहरूले पनि नविकरण गराउदा फोटो टांसी नयां प्रमाण पत्र लिनु पर्नेछ ।
- (९) व्यवसायकर प्रत्येक वर्ष आषाढ मसान्त भित्र बुझाई सक्नु पर्नेछ । अन्यथा तोकिए बमोजिमको जरिवाना लाग्नेछ ।
- (१०) व्यवसायकर बुझाउन पटक पटक ताकेता गर्दा पनि नबुझाएमा यस विनियमको दफा (२०) बमोजिम असुलउपर गरिनेछ।
- (११) कसैले आफ्नो व्यवसाय बन्द गरेमा बन्द गरेको ३५ दिन भित्र व्यवसाय सञ्चालन भएको वडाको सिफारीशसाथ उप-महानगरपालिकामा निवेदन दिनु पर्नेछ । राजस्व उपशाखाबाट आवश्यक जांचबुझ गरेपछि लगत कट्टा गर्नुको साथै बन्दको सिफारीश गरिनेछ ।
- (१२) व्यवसायको लगत कट्टा गर्दा चालु आर्थिक वर्षसम्मको सम्पूर्ण कर तथा बांकी बक्यौता र जरिवाना समेत चुक्ता गर्नु पर्नेछ । लगत कट्टा गर्दा केही वा धेरै समय अघिदेखि व्यवसाय बन्द भएको र सोही व्यहोराको कुनै पनि सिफारीश गर्नु परेमा पनि सम्पूर्ण रकम चुक्ता गर्नु पर्नेछ ।
- (१३) व्यवसाय नामसारी गर्दा लाग्ने करको २५% रकम नामसारी दस्तुर लाग्नेछ ।
- (१४) नागरीकता प्रमाण पत्र विना व्यवसाय दर्ता गर्दा ३ आर्थिक वर्ष बराबरको कर धरौटीको रूपमा राख्नु पर्नेछ । लगातार २ आर्थिक वर्षमा कर चुक्ता नगरेमा तेश्रो आर्थिक वर्षको पहिलो चौमासीकमा निजको धरौटी जफत गरी लगत कट्टा गरिनेछ ।
- (१५) बक्यौता असुली र दर्तालाई विशेष योजना बनाई कार्यान्वयन गरिनेछ ।
- (१६) वडा नं. २० (होटल वाहेक), २१ देखि २७ नम्बर वडा सम्मको व्यवसायलाई कर क्षेत्र ग बमोजिमको कर लाग्नेछ । तर कर क्षेत्र कर क्षेत्र क को श्रेणी क बराबरकै व्यवसाय करको दर निर्धारण भएको भए सो मा १०% ले घटाई करको दर निर्धारण गरि लागु गरिनेछ ।
- (१७) जुन प्रयोजनको लागि उप-महानगरपालिकाबाट भवन निर्माणको ईजाजत लिईएको हो सोही प्रयोजनको लागि भवनको प्रयोग गर्नु पर्नेछ । एउटा प्रयोजनको लागि उप-महानगरपालिकाबाट स्वीकृती लिएर अन्य प्रयोजनको लागि उपयोग गर्नु पूर्व उप-महानगरपालिकाको स्वीकृती लिनु पर्नेछ । सो को उप-महानगरपालिकाले तोकि दिएको मापदण्ड पुरा गरे पछि मात्र परिवर्तीत उपयोगलाई प्रयोग गर्न पाईनेछ । (उदाहरणको लागि-आवाशिय प्रयोजनको लागि बनाएको घरमा बोर्डिङ स्कूल पनि खोलिएको पाईएको हुंदा स्कूलको लागि आवश्यक मापदण्ड (जस्तै शौचालय, खेल मैदान आदी) पुरा गर्न उप-महानगरपालिकाले निर्देशन दिन सक्ने र पुरा गरेमा मात्र बोर्डिङ स्कूल सञ्चालन गर्न पाईनेछ । आदी)
- ११. सवारी साधन दर्ता तथा वार्षिक सवारी कर:-** (१) ऐनको दफा १३९ बमोजिम यस विनियमको आय [अनुसूचि ४\(क\)](#) बमोजिमका निजी तथा भाडाका सवारी साधनमा उक्त अनुसूचीमा तोकिए बमोजिमका दरले वार्षिक तथा पटके सवारी कर लाग्नेछ । धरान नगरक्षेत्रभित्र ठेगाना भएका सवारी धनिले अनिवार्य रूपमा सवारी साधन कर बुझाउनु पर्नेछ ।
- १२. मनोरञ्जन कर :** ऐनको दफा १४१ बमोजिम उप-महानगरपालिका क्षेत्रमा रहेका स्वीकृत सिनेमा हल, भिडियो हल, सांस्कृतिक प्रदर्शन हल जस्ता मनोरञ्जनका साधनमा आय [अनुसूचि ५](#) मा तोकिए बमोजिमको दररेटमा मनोरञ्जन कर लाग्नेछ ।
- १२. व्यावसायिक भिडियो कर :** ऐनको दफा १४२ बमोजिम उप-महानगरपालिका क्षेत्रमा कुनै व्यक्ति वा संस्थाले व्यवसायिक प्रयोजनका लागि प्रयोगमा ल्याएको भिडियो, प्रोजेक्टर आदिमा आपसी समझदारीको आधारमा न.पा.कार्यालयले निर्धारण गरे बमोजिमको दरले मनोरञ्जन कर लाग्नेछ ।
- १४. विज्ञापन कर :** ऐनको दफा १४३ बमोजिम उप-महानगरपालिका क्षेत्रमा रहेका सडक, चोक, सार्वजनिकस्थलमा राखिने विभिन्न प्रकारका प्रचार प्रसारका सामग्रीहरूलाई विज्ञापन कर लगाउने सक्ने व्यवस्था भएता पनि न.पा. ले लिएको दिर्घकालीन लक्ष्य प्राप्तीको लागी नगरलाई शिक्षा, स्वास्थ्य र पर्यटकीय पूर्वाधार युक्त सुन्दर र सफा नगर बनाउने लक्ष्य अनुरूप नगर क्षेत्रमा जथाभावी विज्ञापन प्रचार प्रसारका सामग्रीहरू राख्न नदिई त्यसलाई नियन्त्रण गर्ने उद्देश्यले न.पा.क्षेत्र भित्र जुनसुकै स्थानमा प्रचार प्रसारका सामग्रीहरू

राखनलाई पनि न.पा.को पूर्व स्वीकृति अनिवार्य लिनु पर्नेछ । सो को लागि आवश्यक प्रचार प्रसार तथा विज्ञापन कर बुझाउनु पर्नेछ । विज्ञापन गरेको दर [अनुसूचि ६](#) मा तोकीए बमोजिम हुनेछ । मदिरा एवं जन्य सामग्रीको प्रचार प्रसार निषेध गरिएको छ ।

१५. पार्किङ, शुल्क तथा दस्तुर : ऐनको दफा १४४ बमोजिम उप-महानगरपालिकाले व्यवस्था गरेको सवारी पार्किङ स्थलमा आय [अनुसूचि ४\(ख\)](#) बमोजिमको सवारी साधनमा उक्त अनुसूचीमा तोकिए बमोजिमका दरले सवारी पार्किङ शुल्क लाग्नेछ ।

१६. सेवा शुल्क:

- (१) ऐनको दफा १४५ को उपदफा (१), (२) (३), (४), (५), (६) र (७) बमोजिम उप-महानगरपालिकाले सेवा सुविधा उपलब्ध गराए वापत सेवा सुविधा उपयोग गर्ने वा प्राप्त गर्नेलाई एकीकृत सम्पत्ति कर मूल्यांकन समिति र यस न.पा.को राजस्व परामर्श समितिको सिफारीश समेतको आधारमा देहाय बमोजिम सेवा शुल्क लाग्नेछ ।
- (क) उप-महानगरपालिकाले सरसफाई तथा फोहरमैला व्यवस्थापन सेवा उपलब्ध गराएको आधारमा [अनुसूचि ७](#) मा तोकिए बमोजिमको दरले भौतिक संरचनाको कूल क्षेत्रफलमा आधारीत भई तोकिए बमोजिमको क्षेत्रमा भौतिक संरचना भएका एकीकृत सम्पत्ति करदातालाई सरसफाई सेवा शुल्क लाग्नेछ । खालि जग्गा र सेवा नपुगेको स्थानमा सफाई सेवा शुल्क लिईनेछैन । सफाई सेवा पुगेको र सेवा विस्तारीत क्षेत्र अद्यावधिक गरी शुल्क लाग्ने क्षेत्र र दर न.पा.ले निर्णय गरे बमोजिमको हुनेछ । नगरपालिकाले सरसफाई सेवालार्इ प्रभावकारी बनाई सेवा शुल्कलाई व्यवस्थित गरी आफै वा निजी क्षेत्रबाट समेत सेवा शुल्क संकलनको व्यवस्था गर्न सक्नेछ ।
- (ख) उप-महानगरपालिकाले संचालन गरेका शहरी सेवा केन्द्र र सार्वजनिक शौचालय उपयोग गर्नेहरूलाई आय [अनुसूचि ८](#) बमोजिमको दरले सेवा शुल्क लाग्नेछ ।
- (ग) उप-महानगरपालिकाले व्यवस्था गरेको पशु हाटमा बिक्रिका लागि ल्याईने पशु चौपायहरू बिक्रिमा आय [अनुसूचि ९](#) मा तोकिए बमोजिमको दरले पशुहाट सेवा शुल्क लाग्ने छ र उक्त शुल्क सम्बन्धीत विक्रेतासंग असुल गरिनेछ ।
- (घ) उप-महानगरपालिकाले संचालन गरेका कान्जीहाउस (पशुबन्दी गृह)मा दाखिला भएका पशुहरू छुटाउन सम्बन्धित पशुका हकदारहरूलाई आय [अनुसूचि १०](#) मा तोकिए बमोजिम कान्जीहाउस शुल्क लाग्नेछ । कान्जिहाउसमा दाखिला भएका पशुहरू सात दिन भित्रमा छुटाई नलगेमा उप-महानगरपालिकाबाट लिलाम हुनेछ ।
- (ङ) उप-महा नगरपालिकाको स्वामित्वमा रहेका विभिन्न यन्त्रउपकरण तथा साधनहरू आदि सेवा प्राप्त गर्नेलाई आय [अनुसूचि ११](#) मा तोकिए बमोजिमका दरले सेवा शुल्क लाग्नेछ ।
- (च) उप-महानगरपालिकाले अचल सम्पत्तिको मूल्याङकन वा हैसियत प्रमाणित वा चार किल्ला प्रमाणित सिफारिस गरिदिदा आय [अनुसूचि १२](#) मा तोकिए बमोजिमको दरले सेवा शुल्क लाग्नेछ ।
- (छ) उप-महानगरपालिकाले कुनै व्यक्तिको निवेदनको आधारमा मिलापत्र गराई रकम कलम असुल गराई दिएमा आय [अनुसूचि १३](#) मा तोकिए बमोजिमको दरले बक्सौनी दस्तुर लाग्नेछ ।
- (ज) उप-महानगरपालिकाले कसैलाई कुनै व्यहोराको सिफारिस गरिदिदा आय [अनुसूचि १४](#) मा तोकिए बमोजिमका विषयमा तोकिए बमोजिमको सिफारिस दस्तुर लाग्नेछ ।
- (झ) सडक वृत्ति मर्मत सेवा शुल्क : [अनुसूचि १५](#) मा तोकिए बमोजिम सडक वृत्ति सेवाको स्तर अनुसार दर निर्धारण गरी शुल्क लगाईएको छ । यो शुल्क न.पा.लाई बुझाउनु पर्ने गरेको प्रतिशतको आधारमा लाग्नेछ । सेवाको स्तर निर्धारण सडक ठेगानाको आधारमा गरिनेछ । सडक वृत्ति सेवा नपुगेको स्थानमा शुल्क लाग्नेछैन तर सेवा विस्तार र परिवर्तन भए पछि सोही सेवा बमोजिमको शुल्क लाग्नेछ ।
- (ञ) धरौटी रसिदको प्रतिलिपिकोलागि रु १०० सम्मको लागि रु. ५ र सो भन्दाबढीको लागि धरौटी रकमको १०% बराबरको रकम सेवा शुल्क लाग्नेछ ।
- (ट) यस उप-महानगरपालिका क्षेत्रमा घर पालुवा कुकुर दर्ता गरेर मात्र पालन पाईनेछ । कुकुर दर्ता शुल्क रु. ५०० लाग्नेछ ।
- (ठ) घर भएका एकीकृत सम्पत्ति करदाताहरूलाई वारुणयन्त्र सेवा शुल्क [अनुसूची १५](#) बमोजिम शुल्क लाग्नेछ ।
- (ड) विद्युत तथा टेलीफोनको पोल नगर क्षेत्रमा राखी सेवा बिक्री गरे वापत मासिक [अनुसूची २३](#) बमोजिम सेवा शुल्क लाग्नेछ ।
- (ढ) नगर क्षेत्रमा रहेका अव्यवस्थित बसोबासीहरू मध्ये भूमिसुधार कार्यालयबाट जग्गाको पूर्जा प्राप्त गरेका ठेगानालाई व्यवस्थित गरी राजस्वको दायरामाल्याई अस्थायी घरनम्बरीड गरी वार्षिक रुपमा ठेगाना अद्यावधिक गरी [अनुसूची २२](#) बमोजिमको शुल्क लिईनेछ ।
- (२) उपदफा (१) बमोजिम सेवा सुविधा प्राप्त गर्न उप-महानगरपालिकालाई बुझाउनु पर्ने सम्पूर्ण रकम चुक्ता गरेको हुनुपर्नेछ ।
- १७. अन्य शुल्क तथा दस्तुर:** उप-महानगरपालिका कार्यालयबाट तयार गरीएका निवेदन तथा अनुसूची फारम र निवेदन दर्ता हुने विभिन्न निवेदनहरू दर्ता गर्दा आय [अनुसूचि १६](#) मा तोकिए बमोजिमका दरले शुल्क तथा दस्तुर लाग्नेछ ।
- १८. नक्सा पास सम्बन्धि शुल्क, दस्तुर तथा जरिवाना:**
- (क) ऐनको दफा १५५(४) अनुसार उप-महानगरपालिकाबाट भवन निर्माण गर्ने अनुमति प्रदान गर्दा र नक्सा पास गर्दा [अनुसूचि १७](#) बमोजिमका दरले शुल्क, दस्तुर र जरिवाना लाग्नेछ ।
- (ख) उप-महानगरपालिकालाई बुझाउनु पर्ने कर, शुल्क ,महशुल लगायत सम्पूर्ण बांकी बक्यौता चुक्ता गरेपछिमात्र भवन निर्माण गर्ने अनुमति (प्लिनथ, सुपरस्ट्रक्चर) प्रदान गरिनेछ ।
- (ग) उप-महानगरपालिकाको ईजाजत पत्र नलिई भवन निर्माण गर्न पाईनेछैन ।

- (घ) कसैले उप-महानगरपालिकाको ईजाजत पत्र नलिई भवन निर्माण गरेमा रु. १०००००।०० (एक लाख) सम्म जरिवाना गर्न सकिनेछ ।
- (ङ) नक्सा डिजाईन शुल्क : उप-महानगरपालिका कार्यालयमा नक्सा पासको लागि पेश हुने नक्सामा अनुसूचि १८ मा तोकिए बमोजीम शुल्क उक्त नक्सा डिजाईन गर्ने प्राविधिकले न.पा.लाई नक्सा डिजाईन शुल्क बुझाउनु पर्नेछ ।
- (च) २०६४ भाद्र ५ देखि न.पा.ले राष्ट्रिय भवन संहिता २०६० लागु गरेको हुदां उक्त मिति पश्चात न.पा. को पूर्व स्वीकृती विना घर निर्माण गर्ने प्रवृत्ति बढेको हुदां त्यस्तो प्रवृत्तिलाई घटाउन २०६४ भाद्र ५ पश्चात भवन निर्माण गरी नक्सा पासका लागि नक्सा पेश हुन आएमा प्रति वर्गफुट रु. ३०।- दस्तुर निर्धारण गरिएको छ ।

१९. सम्पत्ति बहाल : उप-महानगरपालिकाले निर्माण, संचालन तथा व्यवस्थापन गरेका व्यापारिक भवनका कोठा तथा स्थानहरूको मासिक तथा वार्षिक बहाल रकम बहुउद्देश्यीय भवन र सञ्जिवजार स्टलको दररेट अनुसूची १९ र सभागृहको दररेट अनुसूची २० अन्तर्गत तोकिए बमोजिमका दरमा नघटाई हुनेछ ।

२०. दण्ड, जरिवाना र सेवा सुविधा रोक्का गर्ने र पुरस्कार:

- (१) ऐनको दफा १६५(२) बमोजीम उप-महानगरपालिकाले ठेकेको वा लगाएको कर, दस्तुर, शुल्क, महशुल तथा असूल गर्न बांकी अन्य कुनै रकम कुनै व्यक्तिले नबुझाएमा उप-महानगरपालिकाले देहाय बमोजिमको कारवाही हुनेछ :-
- (क) यस ऐन बमोजिम उठाउन पाउने कर, दस्तुर, शुल्क तथा असूल गर्न बांकी अन्य रकम कुनै व्यक्तिले नबुझाएमा वा उपभोक्ता समितिलाई बुझाउनु पर्ने रकम समेत नबुझाएमा त्यस्तो व्यक्तिको चल, अचल सम्पत्तिको स्वामित्व हस्तान्तरण रोक्का गर्न सम्बन्धित निकायलाई लेखन, व्यापार व्यवसायमा सिलबन्दी तथा तालाबन्दी गर्न र निकासी पैठारी लगायतका कारोवार रोक्का गरिनेछ ।
- (ख) उप-महानगरपालिकाले यस ऐन बमोजिम उठाउन पाउने रकम खण्ड (क) बमोजिम सम्बन्धित व्यक्तिको घर, जग्गा, कारोवार वा जेथा रोक्का गर्दा पनि उठ्न नसकेमा उप-महानगरपालिकाले निजको घर, जग्गा वा अन्य कुनै जेथा भए सो लिलाम बिक्री गरी असूल उपर गरिनेछ ।
- (ग) यस ऐन अर्न्तगतको काम कारोवारको सिलसिलामा कुनै ठेकेदारले राखेको धरौटी वा जमानत सो कार्य गर्न नसकेको अवस्थामा उप-महानगरपालिकाले त्यस्तो धरौटी जफत वा लिलाम बिक्री गरी प्राप्तहुन आएको रकम त्यस्तो व्यक्तिले उप-महानगरपालिकालाई बुझाउनु पर्ने रकम भन्दा बढि हुन आएमा बढी भएको रकम सम्बन्धित व्यक्तिलाई फिर्ता दिईनेछ ।
- (२) उप-महानगरपालिकालाई बुझाउन बांकी कर, दस्तुर, शुल्क, महशुल, तथा असूल गर्न बांकी रकम नबुझाएमा उप-महानगरपालिकाले उपलब्ध गराएको सेवा, सुविधा ऐनको दफा १६५(४) बमोजिम त्यस्तो व्यक्तिको हकमा बन्द गर्न सक्नेछ साथै ऐनको दफा १६५(५) बमोजिम दण्ड सजाय र जरिवाना गरिनेछ । तर दमकल, एम्बुलेन्स जस्तो आकस्मिक सेवा प्रदान गर्न यसले बाधा पुऱ्याउनेछैन ।
- (३) खण्ड २ बमोजीम सजाय पाई सकेकोमा पुनः सोही कसूर दोहोऱ्याई गर्नेलाई पटकै पिच्छे दोब्बर सजाय गरिनेछ ।
- (४) वार्षिक रुपमा उत्कृष्ट करदाता छनौट गरी पुरस्कृत तथा सम्मान गर्ने व्यवस्था गरिनेछ ।

२१. करछुट तथा जरिवाना :-प्रत्यक्ष कर बुझाउने करदाताहरूलाई प्रोत्साहन दिन र समयमा कर नबुझाउने करदाताहरूलाई निम्न बमोजिम छुट र जरिवाना निर्धारण गरिनेछ ।

करमा छुट

- (क) एकीकृत सम्पत्ति करको लागि चालु आ.व.को कर पौषमसान्त भित्र बुझाएमा लाग्ने करको १०% छुट दिईएको छ ।
- (ख) व्यवसाय कर, सवारी कर, मनोरन्जन करहरूको हकमा प्रथम ३ (आश्विन) महिनाभित्र निर्धारित कर बुझाएमा लाग्ने कर रकममा छुट १०% दिईएकोछ । त्यसै गरी आन्तरीक आय सँकलन सम्बन्धीको कार्य ठेकामा दिँदा अग्रिम सम्पूर्ण वार्षिक कबोल अँक दाखिला गरेमा १० प्रतिशत छुट दिईएकोछ ।
- (ग) कर छुट सम्बन्धमा ठेकामा दिएको कर तथा शुल्क छुट सम्बन्धमा नेपाल बन्द या यातायात बन्दको (मवेशी र विज्ञापन कर बाहेकमा) जानकारी पत्र सम्बन्धित पक्षले ईलाका प्रशासन कार्यालयबाट ल्याई छुट माग गरेमा राजस्व परामर्श समितिले निर्णय गरे बमोजिमको रकम न.पा.बोर्डबाट निर्णय गरि छुट दिन सक्नेछ ।
- (घ) व्यवसाय करको हकमा कुनै पनि करदाताले विरामी वा अन्य कुनै काबु बाहिरको कारण (विदेश वा अन्यत्र ठाँउ सरी गएको वाहेक) ले कर तथा शुल्क बुझाउन नसकेको भएमा सो को सम्पूर्ण कारण खोली वडा समितिको सिफारीश र स्थानीय सरजमिन गरी आवश्यक अन्य यथेष्ट प्रमाण पेश गरी कर बुझाउन नसक्ने कारण खोली उप-महानगरपालिका कार्यालयमा पेश गरेमा नगर स्तरीय राजस्व परामर्श समितिको बैठकले उपयुक्त निर्णय गरी जरीवाना मात्र वा केही वर्षको कर छुटको सिफारीश गरेमा उप-महानगरपालिका बोर्डले आवश्यक निर्णय गरि त्यस्तो छुट सुविधा उपलब्ध गराउन सक्नेछ । तर काबु बाहिरको अवस्थामा मात्र जरीवाना वाहेक कर छुट दिन पाईनेछ ।
- (ङ) उप-महानगरपालिका कार्यालयलाई बुझाउनु पर्ने सबै कर तथा शुल्क समयमा नै नबुझाएमा निम्नानुसारको जरिवाना लाग्नेछ ।
- (च) सामाजिक सुरक्षा कार्यक्रम तथा अपाङ्गता प्रयोजनको लागि दिइने सिफारिसमा दस्तुर नलिने व्यवस्था गरिने छ ।
- (छ) बक्यौता कर तथा शुल्कमा बक्यौता बांकी वर्षको आधारमा जति वर्ष पुरानो बक्यौता हुन्छ त्यति नै वर्षको लागि वार्षिक १५% का दरले जरीवाना लाग्नेछ ।
- (ज) एकीकृत सम्पत्ति करको हकमा आ.व. २०६१।०६२ सम्मको एकमुष्ठ बक्यौतालाई आ.व.२०६१।०६२ को बक्यौता सरहमानी सोही बमोजिम जरीवाना निर्धारण गरी लागु गरिनेछ ।

- (भ) दैवि प्रकोप वा भवितव्य वा आगलागिमा परि घर वा पसल पूर्ण क्षती भएको प्रमाणित भएमा नियमानुसारको एकीकृत सम्पत्ति कर ३ वर्ष र व्यवसाय कर २ वर्ष छुट दिइनेछ ।
- (ज) बक्यौता लगत कट्टा गर्ने व्यवस्था: कुनै पनि कर धेरै पुरानो बक्यौता लगत देहायको अवस्थामा देहाय अनुसारको सिद्धान्त अनुरूप राजस्व परामर्श समितिको सिफारिसमा नगरपालिकाबाट निर्णय भए बमोजिम हुनेछ ।
- (१) करदाताको मृत्यु हुनगई सम्पत्ति बेवारीसे भएको अवस्थामा,
(२) करदाता टाट पल्टेको प्रमाणित हुन गएमा,
(३) करदाता कारोबार बन्द गरी वेपत्ता भएको भन्ने प्रमाणित भएमा,
(४) कुनै प्रकोप वा भवितव्य परी करदाताको जनधनको क्षति भई कर तिर्न नसक्ने अवस्था भएको कुरा प्रमाणित भएमा,

२२. विनियममा वाभिएका र संशोधन गर्ने व्यवस्था:

- (१) यो विनियममा उल्लिखित कुराहरु कुनै प्रचलित कानूनसंग वाभिएमा वाभिएको हदसम्म प्रचलित कानूनलाई नै मान्यता दिइनेछ ।
- (२) यो विनियममा आवश्यक संशोधन, पूर्णता र खारेजीको लागि उप-महानगरपालिकाबाट प्रस्ताव तयार गरी नगर परिषद बैठकबाट पारित गरी संशोधन वा खारेज गर्न सकिनेछ ।

अनसची-१ (क)
एकीकृत सम्पत्ति कर मल्यांकन समिति २०६९
धरान नगरपालिका

आ.व. २०६९/०७० देखि आ.व. २०७३/०७४ सम्मको लागि क्षेत्रगत रुपमा वडा र सडकमा आधारित प्रतिकृता मल्यांकन दर रु.

| वडा | कोड | श्रेणी | सडकको नाम | आ.व. २०६९-२०७३ सम्मको |
|-----|--------|--------|--|-----------------------|
| १ | 101301 | क | पृथ्वी पथ (सिंहदेवीचोकदेखि राधेश्याम मन्दिर) | ६९०००० |
| १ | 101302 | क | पृथ्वी पथ (राधेश्याम मन्दिरदेखि रेडक्रस) | ४६०००० |
| १ | 101303 | क | पृथ्वी पथ (रेडक्रसचोकदेखि लक्ष्मी चौक पथिक मार्ग) | ६९०००० |
| १ | 102301 | क | अमरहाट शिखरटोल | ३४५००० |
| १ | 200101 | क | सिद्धीचरण मार्ग (वडा नं. १ खण्ड) | ६९०००० |
| १ | 200201 | क | महानन्द मार्ग (वडा नं. १ खण्ड) | ९२०००० |
| १ | 300101 | क | पलिखे मार्ग (वडा नं. १ खण्ड) | ६९०००० |
| १ | 425200 | क | साह पथ | ४१४००० |
| १ | 601001 | क | शिखर चौक मार्ग | ३४५००० |
| १ | 601002 | क | पथिक मार्ग | ५७५००० |
| १ | 601003 | क | रेडक्रस मार्ग | ५७५००० |
| १ | 601004 | क | गोपाल मार्ग | ४६०००० |
| १ | 601005 | क | सिंहबाहिनी मार्ग (हात्तिसार जाने बाटो) | ३४५००० |
| १ | 601006 | क | पथिक मार्ग देखि लक्ष्मी चौक सम्म | ९२०००० |
| २ | 101200 | क | सिंहदेवी पथ | ११५०००० |
| २ | 101600 | क | त्रिभुवन पथ | ९२०००० |
| २ | 101900 | क | रत्न रोड | १७२५००० |
| २ | 200602 | क | गितामन्दिर पथ | १३८०००० |
| २ | 400203 | क | निकेतन मार्ग | १७२५००० |
| २ | 400300 | क | गोकूल मार्केट | ११५०००० |
| २ | 426400 | क | भागवत पथ | १५५२५०० |
| ३ | 101100 | क | कैलाश पथ | १२६५००० |
| ३ | 101701 | क | सदन रोड(भौडीदेखि -भानुस्मृती पथसम्म) | १३८०००० |
| ३ | 101702 | क | सदन रोड(भानुस्मृतीपथदेखि-सदन स्कूलसम्म) | ८०५००० |
| ३ | 201302 | क | शान्ती पथ(वडा नं. ३) | ८०५००० |
| ३ | 201401 | क | चन्द्रपुर बजार | ९२०००० |
| ३ | 201401 | ख | चन्द्रपुर बजार (चन्द्रपुर गल्लि) | ४६०००० |
| ३ | 201401 | ग | चन्द्रपुर बजार (भुक्टी पाखा) | ११५००० |
| ३ | 201401 | घ | चन्द्रपुर बजार | ५७५०० |
| ३ | 204400 | क | भुक्टी पाखा | ११५००० |
| ३ | 301500 | क | श्री पथ | ५७५००० |
| ३ | 301601 | क | भानु स्मृति पथ | ५७५००० |
| ३ | 301602 | क | भानु स्मृति पथ (स्कूल तर्फको लुप बाटो) | १७२५०० |
| ३ | 301700 | क | जल्पा रोड | ३४५००० |
| ३ | 301800 | क | बाबाधाम रोड | १७२५०० |
| ३ | 302400 | क | तुर्के भ्याली | ११५००० |
| ३ | 401701 | क | दोभान लाईन (वडा नं. ३) | ५७५००० |
| ३ | 410600 | क | चौविसे रोड, तुर्के पथ | १७२५०० |
| ३ | 410601 | क | मित्र पथ | १७२५०० |
| ३ | 423800 | क | मणिसुन्दर मार्थ | ६९०००० |
| ३ | 436900 | क | जल्पारोड लुप (जल्पारोड दक्षिण देखि चौविसे अफिस अगाडी) | ३१०५०० |
| | | | | ० |
| ४ | 100201 | क | लक्ष्मी सडक (झाताचोदेखि पलिखेमार्ग र पुरानो अस्पतालसम्म) | २०७०००० |
| ४ | 100202 | क | लक्ष्मी सडक (पलिखेमार्ग र पुरानो अस्पताल देखि सिद्धिचरण मार्गसम्म) | १२६५००० |
| ४ | 100203 | क | सिद्धीचरण देखि महानन्द मार्ग सम्म | ९७७५०० |
| ४ | 100204 | क | महानन्द मार्ग देखि लक्ष्मी चौक सम्म | ६९०००० |
| ४ | 200102 | क | सिद्धीचरण मार्ग (वडा नं. ४) | ६९०००० |
| ४ | 200202 | क | महानन्द मार्ग (वडा नं. ४) | ६९०००० |
| ४ | 200301 | क | भुपी मार्ग (वडा नं. ४) | ४०२५०० |
| ४ | 200401 | क | शहिद यज्ञ बहादुर मार्ग (वडा नं. ४) | ३४५००० |
| ४ | 204000 | क | पंकज मार्ग | ४०२५०० |
| ४ | 300102 | क | पलिखे मार्ग (वडा नं. ४) | ६९०००० |
| ४ | 300201 | क | सन मार्ग (वडा नं. ४) | ४६०००० |
| ४ | 300300 | क | सत्यसाई मार्ग | ४६०००० |
| ४ | 300400 | क | आदर्श मार्ग ४ नं वडा | ५७५००० |
| ४ | 418900 | क | ओसो मार्ग | ४६०००० |
| ४ | 422700 | क | काली मार्ग | ६९०००० |

| | | | | |
|---|--------|---|---|---------|
| ४ | 435600 | क | भिम पथ | ६२१००० |
| ४ | 427400 | क | विष्णु कोलनी मार्ग | ५७५००० |
| ० | | | | |
| ५ | 100103 | क | महेन्द्र पथ (भानुचोक-कलेजरोड र रत्नरोड) | ३३३५००० |
| ५ | 100104 | क | महेन्द्र पथ (लेजरुड र रत्नरोड -गितामन्दिर, गौतमपथ) | ३२२०००० |
| ५ | 100105 | क | महेन्द्र पथ (गतामन्दिर, गौतमथ-छाताचोक) | ३१०५००० |
| ५ | 200501 | क | कलेज रोड | २३००००० |
| ५ | 200601 | क | गितामन्दिर पथ | २३००००० |
| ५ | 400202 | क | निकेतन मार्ग | १३६०००० |
| ५ | 434100 | क | गोकुल मार्ग | २७९४५०० |
| ० | | | | |
| ६ | 100101 | क | महेन्द्रपथ | ३१०५००० |
| ६ | 100501 | क | बुद्ध मार्ग | ३१०५००० |
| ६ | 101000 | क | देश लाइन | २३००००० |
| ६ | 201301 | क | शान्ती पथ | १३६०००० |
| ६ | 300700 | क | नरेन्द्र पथ | २०७०००० |
| ६ | 307300 | क | दोभान लाईन | ११५०००० |
| ६ | 400201 | क | निकेतन मार्ग | १३६०००० |
| ६ | 411800 | क | निकेतन गल्ली | ११५०००० |
| ० | | | | |
| ७ | 100502 | क | बुद्ध मार्ग (वडा प्र.का.देखि राजेश पे. पम्पसम्म) | २०७०००० |
| ७ | 100503 | क | बुद्ध मार्ग (राजेश पे. पम्पदेखि धनकटेरोड) (ट्राफिक) | १३६०००० |
| ७ | 100504 | क | बुद्ध मार्ग (धनकटेरोडदेखि खहरे पुल) (ट्राफिक) | ११५०००० |
| ७ | 201101 | क | देवकोटा मार्ग | ९२०००० |
| ७ | 201303 | क | शान्ती पथ (बुद्धमार्ग-भौडीपुल) | १३६०००० |
| ७ | 201304 | क | शान्ती पथ (भौडीपुल-मिलनपथ) | ६०५००० |
| ७ | 202401 | क | शुक्र पथ (बुद्धमार्ग-वडा समिति का.) | ९२०००० |
| ७ | 202402 | क | शुक्र पथ (वडा समिति का.-वडा नं. १५) | ५७५००० |
| ७ | 202403 | क | शुक्र पथ भित्री | ५७५००० |
| ७ | 304600 | क | श्रीजंगा लाइन | ५७५००० |
| ७ | 304700 | क | गोविन्द रोड | ५७५००० |
| ७ | 304800 | क | हिमायती पथ | ३४५००० |
| ७ | 401702 | क | दोभान लाईन | ४६०००० |
| ७ | 411100 | क | हाम्रो टोल | ४६०००० |
| ७ | 419400 | क | कोशी पथ (पिच जोडिएको) | ३४५००० |
| ७ | 424900 | क | राजभण्डारी पथ | ९२०००० |
| ७ | 437000 | क | बुद्धमार्ग लूप (कर कार्यालय भवन अगाडी १००५०२ बाट) | १६६३००० |
| ७ | 444900 | क | बुद्धआदर्श मार्ग | ५१७५०० |
| ७ | 607001 | क | कोशी पथ (भित्री जमिन) | ३४५००० |
| ७ | 670200 | क | तीर्थ मार्ग | ३४५००० |
| ७ | 670300 | क | वि.वि.सुब्बाको जग्गा देखि लिला सुब्बा श्रेष्ठको सिमाना सम्म | २३०००० |
| ० | | | | |
| ८ | 100601 | क | गंगालाल मार्ग (कोशी ग्यारेजदेखि वरगाछी कल्भर्टसम्म) | १२६५००० |
| ८ | 100602 | क | गंगालाल मार्ग (वरगाछी कल्भर्ट देखि नौलोपथसम्म) | ९२०००० |
| ८ | 100603 | क | गंगालाल मार्ग (नौलोपथदेखि तीनकुनेसम्म) | ६९०००० |
| ८ | 100604 | क | गंगालाल मार्ग (गंगालालमार्ग लूपक्षेत्रहरू) | ३४५००० |
| ८ | 100701 | क | धनकटे रोड | ९२०००० |
| ८ | 202501 | क | सहिद मार्ग | २३०००० |
| ८ | 202601 | क | सिद्धार्थ मार्ग (धनकटेरोडदेखि मे. श्रवण क. लिम्बूको घरसम्म) | ५७५००० |
| ८ | 202602 | क | सिद्धार्थ मार्ग (मे. श्रवण क.को घरदेखि जमुनाटोलसम्म) | ४६०००० |
| ८ | 202603 | क | सिद्धार्थ मार्ग (जमुनाटोलदेखि नयाँ क्याम्परोडसम्म) | २६७५०० |
| ८ | 202801 | क | नौलो पथ | ३४५००० |
| ८ | 202901 | क | ज्ञानचक्षु मार्ग | ५७५००० |
| ८ | 301000 | क | बागधन पथ | १७२५०० |
| ८ | 304900 | क | निलिमा मार्ग | २६७५०० |
| ८ | 305000 | क | भुक्टी मार्ग | ४०२५०० |
| ८ | 305100 | क | आकास मार्ग | २६७५०० |
| ८ | 305201 | क | दुर्गा पथ (मेनरोडदेखि आडासम्म) | ६३२५०० |
| ८ | 305202 | क | दुर्गा पथ (आडादेखि जूनियर पा. स्कूलसम्म) | ५१७५०० |
| ८ | 305203 | क | दुर्गा पथ (जूनियर पा. स्कूलदेखि रेडीयो नेपालसम्म) | २६७५०० |
| ८ | 305300 | क | फुटबल ग्राउण्ड | ५१७५०० |
| ८ | 305401 | क | शहिद रत्न मार्ग (हिमालीमार्गदेखि वरपीपलचोक, कृष्णटोलसम्म) | ४०२५०० |
| ८ | 305402 | क | शहिद रत्न मार्ग (वरपीपलचोकदेखि रेडीयो नेपालसम्म) | २३०००० |
| ८ | 305500 | क | हिमाली मार्ग | ५७५००० |
| ८ | 305500 | ख | हिमाली मार्ग | २६७५०० |
| ८ | 305600 | क | कविर टोल | ५७५००० |

| | | | | |
|---|--------|---|---|---------|
| ८ | 305701 | क | हिमालय महायान मार्ग (ल्याबोरेटरी स्कूलदेखि गुम्बासम्म) | ३४५००० |
| ८ | 305702 | क | हिमालय महायान मार्ग (गुम्बादेखि जमुनाटोलसम्म) | २८७५०० |
| ८ | 307100 | क | नौलो पथ | ५७५००० |
| ८ | 309900 | क | मनोकामना मार्ग | २३०००० |
| ८ | 406200 | क | वन बाटीका मार्ग | ४०२५०० |
| ८ | 406300 | क | गुरांस मार्ग | ५१७५०० |
| ८ | 406401 | क | शहिद स्मृती मार्ग (गंगालाल लूपमागदेखि सहिदस्मृती स्कूलसम्म) | ५१७५०० |
| ८ | 406402 | क | शहिद स्मृती मार्ग (सहिदस्मृती स्कूल देखि भुक्टीमार्गसम्म) | २८७५०० |
| ८ | 406600 | क | सिता टोल | ५७५००० |
| ८ | 406700 | क | मैन्द्रायाम टोल | ३४५००० |
| ८ | 406800 | क | भिमसेन मार्ग | १७२५०० |
| ८ | 409001 | क | सभागृह मार्ग (फुटवल ग्राउण्डदेखि कृष्णटोलको आडापूलसम्म) | ५१७५०० |
| ८ | 409002 | ख | सभागृह मार्ग (कृष्णटोलको आडापूलदेखि नयां क्याम्परोडसम्म) | २३०००० |
| ८ | 409100 | क | नयां श्रजना पथ | ४०२५०० |
| ८ | 409201 | क | अर्जुन टोल | ४०२५०० |
| ८ | 409300 | क | जमुना टोल | ५१७५०० |
| ८ | 410001 | क | कृष्ण टोल | ५१७५०० |
| ८ | 411900 | क | शक्तिमार्ग | ३४५००० |
| ८ | 412100 | क | बमजन टोल | २३०००० |
| ८ | 412200 | क | अरुण टोल | १७२५०० |
| ८ | 415400 | क | रेडियो नेपाल रोड | १७२५०० |
| ८ | 415500 | क | श्रवण मार्ग | १७२५०० |
| ८ | 416900 | क | श्री टोल क | २८७५०० |
| ८ | 417200 | क | असल मार्ग | १७२५०० |
| ८ | 417900 | क | गणेशलक्ष्मी मार्ग | ६३२५०० |
| ८ | 418000 | क | दिपशिखर पथ | २८७५०० |
| ८ | 421200 | क | क्याम्प रोड | २८७५०० |
| ८ | 421900 | क | निश्चल मार्थ | २८७५०० |
| ८ | 422100 | क | मदन मार्ग | २८७५०० |
| ८ | 428700 | क | देउवहादुर मार्ग | २०७००० |
| ८ | 429200 | क | सुनौलो घुम्ती मार्ग | ११३८५०० |
| ८ | 431700 | क | साडपाड मार्ग लूप | २०७००० |
| ८ | 433000 | क | भुक्टी मार्ग लूप (दुर्गापथ पश्चिम - खहरे डिल साईड) | ३६२२५० |
| ८ | 433900 | क | जमुना टोल लूप | ४६५७५० |
| ८ | 434000 | क | सैलड मार्ग | १५५२५० |
| ८ | 437100 | क | भुक्टी मार्ग लूप (पायोनियर स्कूल) | ३६२२५० |
| ८ | 437200 | क | बमजन टोल लूप | २०७००० |
| ८ | 437300 | क | दुर्गा पथ लूप (जुनियर पायोनियर छेउ - ३०५२०२) | ४६५७५० |
| ८ | 437400 | क | दुर्गा पथ लूप (आडा मुनी ३०५२०२ बाट) | ४६५७५० |
| ८ | 437500 | क | सभागृह मार्ग लूप (आडा मुनी) | २०७००० |
| ८ | 437600 | क | आकाश मार्ग लूप (शहिद स्मृती स्कूल पश्चिम) | २५८७५० |
| ८ | 437700 | क | गंगालाल मार्ग लूप (नौलो पथ मुनि पूर्व गई उत्तर) | ६२१००० |
| ८ | 437800 | क | कविर टोल लूप (बडा समिति मुनि देखि दक्षिण बन्द) | ५१७५०० |
| ८ | 437900 | क | मिलिजुली पथ | २५८७५० |
| ८ | 438000 | क | हिमालयन महायान गुम्बा मार्ग लूप (खहरे मुनी) | २५८७५० |
| ८ | 438100 | क | धनकटे रोड लूप (विनायक पथ पूर्व) | ८२८००० |
| ८ | 438200 | क | नयां श्रजना पथ लूप | ३६२२५० |
| ८ | 438300 | क | सिद्धार्थ मार्ग लूप (यलम्बर खेल मैदान अगाडी) | २५८७५० |
| ८ | 438400 | क | चौधरी पथ | ५१७५०० |
| ८ | 438500 | क | गंगालाल मार्ग लूप (सांघरी पथ ग्यारेज पश्चिम) | ११३८५०० |
| ८ | 438600 | क | सिद्धार्थ मार्ग लूप (कविर टोल उत्तर पश्चिम) | ५१७५०० |

०

| | | | | |
|---|--------|---|---|---------|
| ९ | 101401 | क | पुतलीलाईन(भानुचोक-गौतमपथ जाने बाटोसम्म) | २३००००० |
| ९ | 101401 | ख | पुतलीलाईन(भानुचोक-गौतमपथ जाने बाटोसम्म) | ५७५००० |
| ९ | 101402 | क | पुतलीलाईन (गौतमपथ-पुलसम्म) | २०७०००० |
| ९ | 101402 | ख | पुतलीलाईन (गौतमपथ-पुलसम्म) | ५७५००० |
| ९ | 200502 | क | कलेज रोड (५ देखि नं.-गौतमपथ) | २१८५००० |
| ९ | 200503 | क | कलेज रोड (गौतमपथ-म.व.क्या.पुलसम्म) | ११५०००० |
| ९ | 200901 | क | विनायक पथ (पुतलीलाईन-दिव्यआचार्यलाईन) | ९२०००० |
| ९ | 200902 | क | विनायक पथ(दिव्यआचार्यलाईन-धनकटेरोड) | ४६०००० |
| ९ | 201000 | क | दिव्य आचार्य लाईन | ११५०००० |
| ९ | 201000 | ख | दिव्य आचार्य लाईन | ८०५००० |
| ९ | 201000 | ग | दिव्य आचार्य लाईन | ३४५००० |
| ९ | 201102 | क | देवकोटा मार्ग | ९२०००० |
| ९ | 201102 | ख | देवकोटा मार्ग | ४६०००० |
| ९ | 201102 | ग | देवकोटा मार्ग | ३४५००० |

| | | | | |
|---|--------|---|------------------|---------|
| ९ | 201200 | क | गौतम पथ | ११५०००० |
| ९ | 201200 | ख | गौतम पथ | ४६०००० |
| ९ | 204500 | क | सिद्धि विनायक पथ | ५७५००० |
| ९ | 204500 | ख | सिद्धि विनायक पथ | ३४५००० |
| ९ | 301400 | क | बगैचा लाईन | ६९०००० |
| ९ | 301400 | ख | बगैचा लाईन | ४६०००० |
| ९ | 301400 | ग | बगैचा लाईन | २३०००० |
| ९ | 401000 | क | चर्च लाईन | ३४५००० |
| ९ | 401000 | ख | चर्च लाईन | २३०००० |
| ९ | 401000 | ग | चर्च लाईन | ११५००० |
| ९ | 401200 | क | दिप पथ | ६९०००० |
| ९ | 401200 | ख | दिप पथ | ४६०००० |
| ९ | 401300 | क | रोहिनी मार्ग | ३४५००० |
| ९ | 401300 | ख | रोहिनी मार्ग | २३०००० |
| ९ | 401500 | क | पूर्ण पथ | ९२०००० |
| ९ | 401500 | ख | पूर्ण पथ | ६९०००० |
| ९ | 401500 | ग | पूर्ण पथ | ४६०००० |

०

| | | | | |
|----|--------|---|--------------------|---------|
| १० | 100800 | क | नारायण पथ | ४६०००० |
| १० | 100800 | ख | नारायण पथ | ४१४००० |
| १० | 101403 | क | पुतलीलाईन | ११५०००० |
| १० | 101403 | ख | पुतलीलाईन | १०३५००० |
| १० | 101403 | ग | पुतलीलाईन | १०३५००० |
| १० | 101403 | घ | पुतलीलाईन | ८०५००० |
| १० | 200504 | क | कलेज रोड | ६९०००० |
| १० | 200504 | ख | कलेज रोड | ६२१००० |
| १० | 200504 | ग | कलेज रोड | ५५२००० |
| १० | 200504 | घ | कलेज रोड | ४८३००० |
| १० | 200700 | क | विशाल पथ | ५७५००० |
| १० | 200700 | ख | विशाल पथ | ५१७५०० |
| १० | 200700 | ग | विशाल पथ | ४६०००० |
| १० | 200700 | घ | विशाल पथ | ४०२५०० |
| १० | 200800 | क | बलभद्र पथ (माणिक) | ५७५००० |
| १० | 200800 | ख | बलभद्र पथ (माणिक) | ५१७५०० |
| १० | 200800 | ग | बलभद्र पथ (माणिक) | ४६०००० |
| १० | 200800 | घ | बलभद्र पथ (माणिक) | ४०२५०० |
| १० | 300500 | क | लोकपथ (धर्मपथ) | ५७५००० |
| १० | 300500 | ख | लोकपथ (धर्मपथ) | ५१७५०० |
| १० | 300500 | ग | लोकपथ (धर्मपथ) | ४६०००० |
| १० | 300500 | घ | लोकपथ (धर्मपथ) | ४०२५०० |
| १० | 300800 | क | सैनिक भवन लाईन | ४६०००० |
| १० | 300800 | ख | सैनिक भवन लाईन | ४१४००० |
| १० | 300800 | ग | सैनिक भवन लाईन | ३६८००० |
| १० | 300800 | घ | सैनिक भवन लाईन | ३२२००० |
| १० | 300900 | क | देउराली पथ | ५१७५०० |
| १० | 301100 | क | देउराली मार्ग | ५१७५०० |
| १० | 301202 | क | मुनाल पथ | ५७५००० |
| १० | 301202 | ख | मुनाल पथ | ५१७५०० |
| १० | 301202 | ग | मुनाल पथ | ४६०००० |
| १० | 301202 | घ | मुनाल पथ | ४०२५०० |
| १० | 400400 | क | बेल गाछी लाईन | ५१७५०० |
| १० | 400500 | क | बुढा सूवा लाईन | ५७५००० |
| १० | 400700 | क | देवीस्थान मार्ग | ५१७५०० |
| १० | 410200 | क | पुष्पालाल टोल | १७२५०० |
| १० | 411400 | क | मुनामदन मार्ग | ५७५००० |
| १० | 429100 | क | लोकमान पथ | ५१७५०० |
| १० | 438700 | क | देउराली मार्ग लूप | ४६५७५० |
| १० | 438800 | क | सैनिक भवन लाईन लूप | ४१४००० |

०

| | | | | |
|----|--------|---|--|--------|
| ११ | 100900 | क | जनपथ | ६९०००० |
| ११ | 101404 | क | पुतलीलाईन | ६९०००० |
| ११ | 101404 | ख | पुतलीलाईन | ६२१००० |
| ११ | 101504 | क | चतरालाईन (पानिटंकीदेखि कल्याण चौकसम्म) | ५७५००० |
| ११ | 101505 | क | चतरालाईन (कल्याणचौकदेखि, मंगलबारेसम्म) | ४६०००० |
| ११ | 200505 | क | कलेज रोड | ४०२५०० |
| ११ | 201502 | क | विकास मार्ग | ३४५००० |

| | | | | |
|----|--------|---|---|--------|
| ११ | 203200 | क | मिनी न्यू रोड | २८७५०० |
| ११ | 203701 | क | हडकड रोड | ५७५००० |
| ११ | 203801 | क | सिओन मार्ग | ३४५००० |
| ११ | 204100 | क | सम्यक मार्ग | १७२५०० |
| ११ | 302001 | क | पुन्य मार्ग | ३४५००० |
| ११ | 302100 | क | उत्तम पथ | १७२५०० |
| ११ | 302300 | क | ऐश्वर्य मार्ग | ५७५००० |
| ११ | 302501 | क | शान्ती मार्ग | ३४५००० |
| ११ | 302501 | ख | शान्ती मार्ग | ३१०५०० |
| ११ | 302601 | क | न्यूरोड लाईन | ३४५००० |
| ११ | 302601 | ख | न्यूरोड लाईन | ३१०५०० |
| ११ | 302700 | क | लक्ष्मी मार्ग | ३४५००० |
| ११ | 302800 | क | शिवजी मार्ग | ४०२५०० |
| ११ | 302800 | ख | शिवजी मार्ग | ३६२२५० |
| ११ | 302901 | क | न्यू पशुपति रोड (जनपथदेखि सिद्धिडवा चोकसम्म) | ४०२५०० |
| ११ | 302901 | ख | न्यू पशुपति रोड (जनपथदेखि सिद्धिडवा चोकसम्म) | ३६२२५० |
| ११ | 302902 | क | न्यू पशुपति रोड (सिद्धिडवाचोक देखि सर्दसम्म) | १७२५०० |
| ११ | 302902 | ख | न्यू पशुपति रोड (सिद्धिडवाचोक देखि सर्दसम्म) | १५५२५० |
| ११ | 303501 | क | शिव मार्ग | ३४५००० |
| ११ | 303501 | ख | शिव मार्ग | ३१०५०० |
| ११ | 309600 | क | मिलन पथ | २३०००० |
| ११ | 309600 | ख | मिलन पथ | २०७००० |
| ११ | 402000 | क | चांदनी मार्ग | २८७५०० |
| ११ | 402000 | ख | चांदनी मार्ग | २५८७५० |
| ११ | 402201 | क | सयपत्रि मार्ग | २३०००० |
| ११ | 402300 | क | भवानी पथ | २३०००० |
| ११ | 402300 | ख | भवानी पथ | २०७००० |
| ११ | 402401 | क | सुजना मार्ग (मुख्य बाटोमा पर्न जग्गाहरु) | २३०००० |
| ११ | 402402 | क | सुजना मार्ग (शाखा बाटो र प्लटिडमा पर्न जग्गाहरु) | १७२५०० |
| ११ | 402500 | क | मिलनपथ (क) | १७२५०० |
| ११ | 402600 | क | माया देवी रोड | ३४५००० |
| ११ | 402700 | क | सिंह देवि रोड | ३४५००० |
| ११ | 403102 | क | स्कूल मार्ग | २३०००० |
| ११ | 405600 | क | न्यू भगवती मार्ग | २३०००० |
| ११ | 409601 | क | विष्णुपादुका मार्ग (मंगलवारदेखि मोती मार्ग खण्ड) | ३४५००० |
| ११ | 409602 | क | विष्णुपादुका मार्ग (मोती मार्गदेखि सर्दसम्म) | ११५००० |
| ११ | 409603 | क | विष्णुपादुका मार्ग शाखा बाटोमा पर्ने जग्गाहरु) | ११५००० |
| ११ | 409800 | क | किसान पथ | ५७५००० |
| ११ | 411500 | क | हाडमा मार्ग | २३०००० |
| ११ | 412601 | क | सप्तरंगी मार्ग | ५७५००० |
| ११ | 412901 | क | सुनौलो मार्ग | ५७५००० |
| ११ | 415100 | क | रघुवंशि मार्ग | ११५००० |
| ११ | 415300 | क | श्रमिक पथ | १७२५०० |
| ११ | 417000 | क | आवास मार्ग | २३०००० |
| ११ | 417600 | क | मोती मार्ग | ११५००० |
| ११ | 418300 | क | बगाल मार्ग | ११५००० |
| ११ | 418500 | क | हिसप मार्ग | ११५००० |
| ११ | 419600 | क | सिसौ पथ | ११५००० |
| ११ | 420100 | क | हंस मार्ग | २३०००० |
| ११ | 420200 | क | लाली गुरास मार्ग | ११५००० |
| ११ | 424700 | क | रुड्दुपा मार्ग | १५५२५० |
| ११ | 422900 | क | प्रेम पथ | ११५००० |
| ११ | 439100 | क | योञ्जन पथ | ३१०५०० |
| ११ | 439600 | क | दावा निश्चल मार्ग | ११५००० |
| ११ | 439500 | क | लक्ष्मी नारायण पथ | ३१०५०० |
| ११ | 432200 | क | सम्यक मार्ग लूप | १५५२५० |
| ११ | 439400 | क | नरबहादुर मार्थ | २०७००० |
| ११ | 439300 | क | न्यू पशुपति रोड लूप | १५५२५० |
| ११ | 423500 | क | ध्रुवतारा मार्ग | २०७००० |
| ११ | 439200 | क | सोलिड मिलन मार्ग | १०३५०० |
| ११ | 435900 | क | चतरा लाईन लूप (लक्ष्मी मार्ग उत्तर -१०१५०४ बाट) | ५१७५०० |
| ११ | 431400 | क | सुजना मार्ग लूप | १५५२५० |
| ११ | 439000 | क | कृति मार्ग | १०३५०० |
| ११ | 428900 | क | मिरमिरे मार्ग | ९३१५० |
| ११ | 438900 | क | थापा पथ | ४१४००० |
| ११ | 434200 | क | संगम मार्ग | २३०००० |

| | | | | |
|----|--------|---|-----------------------|--------|
| ११ | 433100 | क | मिलन मार्ग लूप | २०७००० |
| ११ | 434600 | क | विष्णुपादका मार्ग लूप | १०३५०० |
| ११ | 435800 | क | श्री किसान पथ | ५७५०० |
| ११ | 425400 | क | वीरजंगा मार्ग | २३०००० |
| ११ | 430600 | क | सायबुड मार्ग | ११५००० |
| ११ | 430000 | क | मकाल वस्ती | १०३५०० |
| ११ | 428000 | क | स्मृती मार्ग | १०३५०० |
| ११ | 424200 | क | हंश मार्ग | १०३५०० |

| | | | | |
|----|---------|---|--|---------|
| १२ | 100902 | क | जनपथ | ६९०००० |
| १२ | 101501 | क | चतरालाइन (छाताचोकदेखि खहरेपलसम्म) | ११५०००० |
| १२ | 101501 | ख | चतरालाइन (छाताचोकदेखि खहरेपलसम्म) | १०३५००० |
| १२ | 101502 | क | चतरालाइन (खहरेपलदेखि मणिकपथसम्म) | ९२०००० |
| १२ | 101503 | क | चतरालाइन (मणिकपथदेखि पानि टंकीसम्म) | ६९०००० |
| १२ | 101503 | ख | चतरालाइन (मणिकपथदेखि पानि टंकीसम्म) | ६२१००० |
| १२ | 301201 | क | मुनाल पथ | ५७५००० |
| १२ | 302002 | क | पुन्य मार्ग | ५७५००० |
| १२ | 302002 | ख | पुन्य मार्ग | ५१७५०० |
| १२ | 303201 | क | अन्नपूर्ण लाइन | ५१७५०० |
| १२ | 308401 | क | चन्द्रमा लाइन | ५७५००० |
| १२ | 308401 | ख | चन्द्रमा लाइन | ४६०००० |
| १२ | 308701 | क | छिमेकी लाइन (खहरेपलसम्म) | ५७५००० |
| १२ | 308702 | क | छिमेकी लाइन(खहरेपलदेखि हाईस्कूल गेटसम्म) | ४६०००० |
| १२ | 308800 | क | मयूर पथ | ४६०००० |
| १२ | 403001 | क | पार्वती लाइन | ४६०००० |
| १२ | 403001 | ख | पार्वती लाइन | ३४५००० |
| १२ | 423000 | क | अभिवादन मार्ग | १०३५००० |
| १२ | 433700 | क | चतरालाइन लूप (१०१५०३ खण्ड बाट) | ६२१००० |
| १२ | 439700 | क | चतरालाइन लूप (अन्नपूर्ण लाइन पूर्व-उत्तर) | ८२८००० |
| १२ | 4360000 | क | चतरालाइन लूप (माणिक पथ पश्चिम उत्तर १०१५०३ खण्ड बाट) | ६२१००० |

०

| | | | | |
|----|--------|---|---|--------|
| १३ | 100301 | क | अमरपथ (लक्ष्मी चोक देखि पेन्सन अफिस सम्म) | ६९०००० |
| १३ | 100301 | ख | अमरपथ (लक्ष्मी चोक देखि पेन्सन अफिस सम्म) | ६२१००० |
| १३ | 100302 | क | अमरपथ (पेन्सन अफिसबाट फुसे चोक सम्म) | ४६०००० |
| १३ | 100302 | ख | अमरपथ (पेन्सन अफिसबाट फुसे चोक सम्म) | ४१४००० |
| १३ | 100303 | क | अमरपथ (अमरपथबाट पूर्व पश्चिम खोलिएका लूप सडकहरु) | १७२५० |
| १३ | 100401 | क | धनकुटा मार्ग(जिरो प्वाइन्ट देखि अमरहाट जाने बाटोसम्म) | ६९०००० |
| १३ | 100401 | ख | धनकुटा मार्ग(जिरो प्वाइन्ट देखि अमरहाट जाने बाटोसम्म) | ६२१००० |
| १३ | 100402 | क | धनकुटा मार्ग(धनकुटा मार्गको सूर्यमार्ग देखि शिवभक्त पेट्रोल पम्प) | ३४५००० |
| १३ | 100402 | ख | धनकुटा मार्ग(धनकुटा मार्गको सूर्यमार्ग देखि शिवभक्त पेट्रोल पम्प) | ३१०५०० |
| १३ | 100403 | क | धनकुटा मार्ग(प्रसाद राईको घर देखि विष्णु गार्डको घरसम्म) | २३०००० |
| १३ | 100403 | ख | धनकुटा मार्ग(प्रसाद राईको घर देखि विष्णु गार्डको घरसम्म) | २०७००० |
| १३ | 102000 | क | पशुपति रोड | ५७५००० |
| १३ | 102000 | ख | पशुपति रोड | ५१७५०० |
| १३ | 102302 | क | अमरहाट मार्ग कृषि बजार देखि अमरहाट चौक सम्म | ५७५००० |
| १३ | 102302 | ख | अमरहाट मार्ग कृषि बजार देखि अमरहाट चौक सम्म | ५१७५०० |
| १३ | 102303 | क | अमरहाट माग(अमरहाट चोकदेखि रेणुका राईको घरसम्म) | ३४५००० |
| १३ | 102303 | ख | अमरहाट माग(अमरहाट चोकदेखि रेणुका राईको घरसम्म) | ३१०५०० |
| १३ | 102304 | क | अमरहाट माग (अमरहाट रेणुका राईको घरदेखि पानी खोप सम्म) | २३०००० |
| १३ | 102304 | ख | अमरहाट माग (अमरहाट रेणुका राईको घरदेखि पानी खोप सम्म) | २०७००० |
| १३ | 203901 | क | सुम्नीमा मार्ग | ४६०००० |
| १३ | 203901 | ख | सुम्नीमा मार्ग | ४१४००० |
| १३ | 203901 | ग | सुम्नीमा मार्ग | ३६८००० |
| १३ | 203901 | घ | सुम्नीमा मार्ग | ३२२००० |
| १३ | 305002 | क | भुक्टी मार्ग | ११५००० |
| १३ | 305002 | ख | भुक्टी मार्ग | १०३५०० |
| १३ | 308500 | क | सराङ डाडा | ५७५०० |
| १३ | 400800 | क | स्वस्तीका मार्ग | ११५००० |
| १३ | 400800 | ख | स्वस्तीका मार्ग | १०३५०० |
| १३ | 404700 | क | मदन आश्रीत मार्ग | ४६०००० |
| १३ | 404700 | ख | मदन आश्रीत मार्ग | ४१४००० |
| १३ | 404800 | क | जानकी पथ | ५७५००० |
| १३ | 404800 | ख | जानकी पथ | ५१७५०० |
| १३ | 404900 | क | कोलेनी पथ | २३०००० |
| १३ | 404900 | ख | कोलेनी पथ | २०७००० |
| १३ | 405000 | क | सूर्य मार्ग | २३०००० |

| | | | | |
|----|--------|---|---|--------|
| १३ | 405000 | ख | सूर्य मार्ग | २०७००० |
| १३ | 405100 | क | शिवधारा मार्ग | २३०००० |
| १३ | 405100 | ख | शिवधारा मार्ग | २०७००० |
| १३ | 405900 | क | डि.डि. रोड | ३४५००० |
| १३ | 409900 | क | अमर प्रा. वि. मार्ग | ३४५००० |
| १३ | 410700 | क | जनजागृती पथ | १७२५०० |
| १३ | 410800 | क | अनाम टोल | १७२५०० |
| १३ | 414900 | क | उदय मार्ग | १७२५०० |
| १३ | 415000 | क | भूकटी पथ | २३००० |
| १३ | 415000 | ख | भूकटी पथ | २०७००० |
| १३ | 418100 | क | स्विधा मार्ग | ११५००० |
| १३ | 425700 | क | राई टोल | १७२५०० |
| १३ | 427000 | क | मेवाहाड मार्ग | ३४५००० |
| १३ | 428200 | क | अविराम मार्ग | ३७२६०० |
| १३ | 429600 | क | दर्शन मार्ग | १७२५०० |
| १३ | 431100 | क | अमरसूर्य पथ | २०७००० |
| १३ | 431800 | क | न्यू सजना मार्ग | १७२५०० |
| १३ | 433200 | क | मेवाहाड मार्ग लूप | ३१०५०० |
| १३ | 434500 | क | शिवजट्टा मार्ग | २३०००० |
| १३ | 436100 | क | स्वस्तिका गौरा पथ | २०७००० |
| १३ | 436700 | क | सूर्यशाही पथ | १०३५०० |
| १३ | 439800 | क | प्रसाई पथ | ६२१००० |
| १३ | 439900 | क | सूर्य मार्ग लूप | २०७००० |
| १३ | 440000 | क | स्वस्तिका मार्ग लूप (उदयमार्ग माथि - वेलफेयर डांडा) | १०३५०० |
| १३ | 440100 | क | अनाम टोल लूप | १५५२५० |
| १३ | 440200 | क | केशर पथ | १५५२५० |
| १३ | 440300 | क | उदय शान्ति पथ | १५५२५० |
| १३ | 440400 | क | चर्च मार्ग | ३१०५०० |
| १३ | 440500 | क | नागेश्वर पथ | ३१०५०० |
| १३ | 440700 | क | मेवाहाड मार्ग (ख) | ३४५००० |

०

| | | | | |
|----|--------|---|---------------------------|--------|
| १४ | 102305 | क | अमरहाटमार्ग | ५७५०० |
| १४ | 201900 | क | पिण्डेश्वर पथ | ११५००० |
| १४ | 201900 | ख | पिण्डेश्वर पथ | ८६२५० |
| १४ | 201900 | ग | पिण्डेश्वर पथ | ५७५०० |
| १४ | 202000 | क | दन्तकाली पथ | ११५००० |
| १४ | 202000 | ख | दन्तकाली पथ | ५७५०० |
| १४ | 202100 | क | विजयपर पथ | ११५००० |
| १४ | 202100 | ख | विजयपर पथ | ५७५०० |
| १४ | 202300 | क | विजयपर वजार | २८७५०० |
| १४ | 300600 | क | हरियाली पथ | ५७५०० |
| १४ | 304100 | क | बूढा सूवा पथ | ११५००० |
| १४ | 304200 | क | नया सडक | ११५००० |
| १४ | 304200 | ख | नया सडक | ५७५०० |
| १४ | 304200 | ग | नया सडक | ५७५०० |
| १४ | 304300 | क | तिनधारे पथ (क) | ८६२५० |
| १४ | 304400 | क | पंचकन्या पथ | ११५००० |
| १४ | 304400 | ख | पंचकन्या पथ | ९२००० |
| १४ | 304400 | ग | पंचकन्या पथ | ५७५०० |
| १४ | 400100 | क | सशिल स्मृति मार्ग | ११५००० |
| १४ | 405200 | क | हात्तिसार पथ | ११५००० |
| १४ | 405300 | क | पांचकन्या मार्ग | ११५००० |
| १४ | 405400 | क | तिनधारे पथ (ख) | ८६२५० |
| १४ | 411600 | क | मण्डप मार्ग | ८६२५० |
| १४ | 411700 | क | दुईधारे पथ | ६९००० |
| १४ | 417100 | क | खत्रीधारा मार्ग | ५७५०० |
| १४ | 418800 | क | बम धारा मार्ग | ५७५०० |
| १४ | 423600 | क | लक्ष्मी मार्ग(वडा न). १४ | ५७५०० |
| १४ | 424100 | क | चुस्लु डा)डा | ६९००० |
| १४ | 424400 | क | दुर्गालक्ष्मी मार्ग | ११५००० |
| १४ | 425100 | क | लेखनाथ मार्ग | ११५००० |
| १४ | 430200 | क | इलामेली पथ | ५७५०० |
| १४ | 430500 | क | हात्तिसाड पथ लूप | १०३५०० |
| १४ | 431200 | क | चाखोवा मार्ग | ५७५०० |
| १४ | 435700 | क | पञ्चलक्ष्मी पथ | १०३५०० |
| १४ | 440600 | क | दन्तकाली पथ लूप | ५७५०० |

| | | | | |
|----|--------|---|-------------------------------|--------|
| १४ | 440700 | क | पञ्चकन्या लूप | ५७५०० |
| १४ | 440800 | क | हलेशी मार्ग | १०३५०० |
| १४ | 445000 | क | निर्मलधाडा पथ | १०३५०० |
| १४ | 445100 | क | पिण्डेश्वर पथ लूप @उत्तड बन्द | १०३५०० |
| १४ | 445300 | क | सशिल स्मृति मार्ग लूप @पूर्व | १०३५०० |
| १४ | 614100 | क | बेलडाडा देखि खोला सम्म | ५७५०० |

०

| | | | | |
|----|--------|---|--|--------|
| १५ | 101801 | क | भानु मार्ग(सदनस्कूलदेखि पिण्डेश्वरी चौकसम्म) | ५७५००० |
| १५ | 101802 | क | भानु मार्ग(हिमालदाहालको घर देखि पदमा रोडसम्म) | ३४५००० |
| १५ | 101803 | क | भानु मार्ग(पदमारोड देखि श्रीप्रसाद मोक्तानको घरसम्म) | २८७५०० |
| १५ | 101804 | क | भानु मार्ग(श्रीप्रसाद मोक्तानको दक्षिण महादेवचौक शहिद रोडसम्म) | २३०००० |
| १५ | 101805 | क | भानु मार्ग(शहिद रोड दक्षिण भानु मार्ग अन्तिम जंगलसम्म) | ५७५०० |
| १५ | 202502 | क | सहिद मार्ग खण्ड क धरान द को सीमाना पूर्व महादेव चौक पश्चिम | २८७५०० |
| १५ | 202503 | क | सहिद मार्ग खण्ड ख महादेव पूर्वदेखि सेउतीसम्म | ६९००० |
| १५ | 202802 | क | नौलोपथ | ३४५००० |
| १५ | 202902 | क | ज्ञानचक्र मार्ग | ४६०००० |
| १५ | 203000 | क | पुष्पलाल मार्ग | ४६०००० |
| १५ | 203000 | ख | पुष्पलाल मार्ग लूप लाईन | २८७५०० |
| १५ | 203100 | क | दशरथ पथ | ४६०००० |
| १५ | 203100 | ख | दशरथ पथ लूप लाईन | २८७५०० |
| १५ | 301300 | क | देउराली सडक | ५७५०० |
| १५ | 301900 | क | पूर्वेली मार्ग | २३०००० |
| १५ | 302200 | क | पाञ्चाली मार्ग | २८७५०० |
| १५ | 303300 | क | अरनीको मार्ग | २८७५०० |
| १५ | 303300 | ख | अरनीको मार्ग | २३०००० |
| १५ | 303700 | क | विरनारायण मार्ग | ५७५०० |
| १५ | 305800 | क | साडपाड मार्ग | ३४५००० |
| १५ | 305900 | क | स्वयंभू मार्ग | १७२५०० |
| १५ | 306000 | क | विशाल मार्ग | २८७५०० |
| १५ | 306100 | क | मिलन पथ | ४६०००० |
| १५ | 306200 | क | आडा रोड | ३४५००० |
| १५ | 306200 | ख | आडा रोड अरुण पम्प-मिलन चौक सम्म | ११५००० |
| १५ | 306300 | क | श्रद्धान्जली मार्ग | २३०००० |
| १५ | 306400 | क | ध्रुवज्योती पथ | ३४५००० |
| १५ | 306500 | क | अमरज्योती पथ | ३४५००० |
| १५ | 306600 | क | पाथीभरा लाईन | ३४५००० |
| १५ | 306600 | ख | पाथीभरा लाईन | २८७५०० |
| १५ | 306701 | क | एभरेष्ट रोड क (सदन स्कूलदेखि संगमचोकसम्म) | ५७५००० |
| १५ | 306702 | क | एभरेष्ट रोड ख (संगमचोकदेखि सेउतीखोला) | २८७५०० |
| १५ | 307200 | क | माछापुच्छे सडक | ६९००० |
| १५ | 307500 | क | त्रिवेणी मार्ग | २३०००० |
| १५ | 307700 | क | शान्ति मार्ग | २३०००० |
| १५ | 307800 | क | सूर्य लाईन | २८७५०० |
| १५ | 307900 | क | पुष्पाञ्जली मार्ग | ११५००० |
| १५ | 308000 | क | गणेश लाईन | ११५००० |
| १५ | 308100 | क | गिताञ्जली मार्ग | ११५००० |
| १५ | 308200 | क | कस्तूरी मार्ग | २३०००० |
| १५ | 308300 | क | सयपत्री मार्ग | २८७५०० |
| १५ | 309000 | क | कृष्ण पथ (क) | २३०००० |
| १५ | 309100 | क | मिलन मार्ग | २८७५०० |
| १५ | 309200 | क | निराजन वस्ती | २३०००० |
| १५ | 309200 | ख | निराजन वस्ती | ११५००० |
| १५ | 309300 | क | सेन्ट्रल रोड | २८७५०० |
| १५ | 309400 | क | सुनगाभा मार्ग | २८७५०० |
| १५ | 309500 | क | सूर्य वस्ती | ११५००० |
| १५ | 309700 | क | पूर्वेली पथ | २३०००० |
| १५ | 401100 | क | लोकेश्वर मार्ग | ११५००० |
| १५ | 406000 | क | पर्वत टोल | २३०००० |
| १५ | 407100 | क | मदनआश्रित मार्ग १५ | २८७५०० |
| १५ | 407200 | क | च्यामजोड पथ | २३०००० |
| १५ | 407200 | ख | च्यामजोड पथ | ११५००० |
| १५ | 407300 | क | सांगुरी मार्ग | २८७५०० |
| १५ | 407600 | क | चर्चलाईन | २८७५०० |
| १५ | 407700 | क | कृष्ण पथ चण्डेश्वरी देखि पूर्व खण्ड ख | २८७५०० |
| १५ | 407800 | क | जिवन ज्योती पथ | २८७५०० |
| १५ | 407900 | क | चम्लुङ पथ | २८७५०० |

| | | | | |
|----|--------|---|-------------------------------|--------|
| १५ | 408000 | क | ओपन स्ट्रीट लाईन | २८७५०० |
| १५ | 408100 | क | बक्र पथ | २८७५०० |
| १५ | 408600 | क | हिन्दूपति मार्ग | ११५००० |
| १५ | 408800 | क | पदमा मार्ग | २३०००० |
| १५ | 410300 | क | खोरीया बस्ती | ४६००० |
| १५ | 410900 | क | चण्डेश्वरी मार्ग | २३०००० |
| १५ | 413000 | क | अमृत टोल | ३४५००० |
| १५ | 413100 | क | बद्रीनाथ मार्ग | ११५००० |
| १५ | 413200 | क | फूलवारी मार्ग | ११५००० |
| १५ | 413300 | क | किरांत टोल | २८७५०० |
| १५ | 413400 | क | नयां सडक (वडा नं. १५) | २३०००० |
| १५ | 413500 | क | स्मृति पथ | २८७५०० |
| १५ | 413600 | क | भ्याली रोड | २८७५०० |
| १५ | 413700 | क | कन्चन लाईन | ८६२५० |
| १५ | 413800 | क | भिषण पथ | २८७५०० |
| १५ | 413900 | क | शितल मार्ग | २३०००० |
| १५ | 414000 | क | लक्ष्मी मार्ग | ३१०५०० |
| १५ | 414100 | क | रामलक्ष्मण मार्ग | २३०००० |
| १५ | 414200 | क | त्रिशूल मार्ग | ११५००० |
| १५ | 414300 | क | विकास मार्ग | ३४५००० |
| १५ | 414400 | क | आधारभूत टोल | ५७५०० |
| १५ | 414500 | क | रोदोड मार्ग | २८७५०० |
| १५ | 414600 | क | लाजेशा पथ | २३०००० |
| १५ | 414700 | क | सुसन रोड | ६९००० |
| १५ | 415900 | क | निशान मार्ग | ११५००० |
| १५ | 416800 | क | धोलागिरी मार्ग | ११५००० |
| १५ | 417800 | क | श्रुति मार्ग | ११५००० |
| १५ | 417902 | क | गणेशलक्ष्मी मार्ग | २८७५०० |
| १५ | 418200 | क | तोप थुम्का मार्ग | ११५००० |
| १५ | 418400 | क | चण्डिका मार्ग | २३०००० |
| १५ | 418700 | क | पर्शुराम मार्ग | ३६८००० |
| १५ | 418800 | क | बमधारा मार्ग | ११५००० |
| १५ | 419200 | क | मनमोहन मार्ग | ११५००० |
| १५ | 419300 | क | पवित्र पथ | १७२५०० |
| १५ | 419500 | क | तुलसी पथ | १७२५०० |
| १५ | 419700 | क | मकालू मार्ग | ५७५०० |
| १५ | 420300 | क | सुमिरा लाइन | १०३५०० |
| १५ | 420700 | क | गौरीशंकर मार्ग | ११५००० |
| १५ | 420900 | क | दर्शन मार्ग | ५७५०० |
| १५ | 421500 | क | पारुहाड मार्ग | ११५००० |
| १५ | 421700 | क | सागर पथ | ११५००० |
| १५ | 422000 | क | प्रेरणा मार्ग | ५७५०० |
| १५ | 422200 | क | चामुण्डा मार्ग | २३०००० |
| १५ | 422300 | क | साइमन मार्ग | २३०००० |
| १५ | 422500 | क | यू एन मार्ग | ६२१०० |
| १५ | 423300 | क | गोविन्द मार्ग | २८७५०० |
| १५ | 423900 | क | बांभगरा मार्ग | ३४५००० |
| १५ | 424300 | क | भिष्म पथ | २५८७५० |
| १५ | 424500 | क | शुभलक्ष्मी मार्ग | ५७५०० |
| १५ | 424600 | क | रामहंस मार्ग | ३१०५०० |
| १५ | 425000 | क | मानकूमाडी पथ | ५०६००० |
| १५ | 425200 | क | मनोकामना मार्ग वडा नं. १५ | ५७५०० |
| १५ | 426000 | क | आडरीता पथ | ६९००० |
| १५ | 426200 | क | जनजाति मार्ग | २३०००० |
| १५ | 426500 | क | सगरमाथा लाईन | २३०००० |
| १५ | 427600 | क | सुगम मार्ग | ४१४००० |
| १५ | 428300 | क | भोजपुडे पथ | ३१०५०० |
| १५ | 428800 | क | स्वेदी टोल वडा नं. १५ | ११५००० |
| १५ | 429300 | क | सामाजिक मार्ग | ५७५०० |
| १५ | 429700 | क | मास्के मार्ग | २५८७५० |
| १५ | 429800 | क | इन्दवति मार्ग | ११५००० |
| १५ | 432100 | क | थापा मार्ग | २५८७५० |
| १५ | 432300 | क | भिष्म पथ लूप | २३२८७५ |
| १५ | 432400 | क | महालक्ष्मी मार्ग (वडा नं. १५) | २०७००० |
| १५ | 432500 | क | अमृत टोल लूप | ३१०५०० |
| १५ | 433300 | क | डोदरू पथ लूप | २५८७५० |

| | | | | |
|----|--------|---|--|--------|
| १५ | 433400 | क | गुमान पथ | ४१४००० |
| १५ | 434300 | क | तीर्थलोक मार्ग | ११५००० |
| १५ | 434700 | क | तूलसी पथ लूप | १५५२५० |
| १५ | 434800 | क | गोविन्द मार्ग लूप (गोविन्द मार्गबाट उत्तर गई सेजती खोला) | २५८७५० |
| १५ | 434900 | क | सूर्यज्योती पथ | ३१०५०० |
| १५ | 435100 | क | प्रेमचन्द पथ | २०७००० |
| १५ | 436200 | क | पप्पाञ्जली मार्ग लूप (ज्ञानचक्षु मनि दोस्रो) | १०३५०० |
| १५ | 436300 | क | गर्भलाल मार्ग | ४६०००० |
| १५ | 436400 | क | मदन आश्रित मार्ग लूप (रोड्ड उत्तर) | ७७६२५ |
| १५ | 440900 | क | देउराली सडक लूप (वडा नं. १५) | ५१७५० |
| १५ | 441000 | क | सभानु मार्ग | २०७००० |
| १५ | 441100 | क | चामण्डा मार्ग लूप | २०७००० |
| १५ | 441200 | क | अनुनयन मार्ग | २५८७५० |
| १५ | 441300 | क | साडपाड मार्ग लूप (वडा नं. १५) | ३१०५०० |
| १५ | 441400 | क | कृष्ण पथ लूप | २५८७५० |
| १५ | 441500 | क | विरछार्या पथ | ४१४००० |
| १५ | 441600 | क | जलविज्ञान पथ | ६२१०० |
| १५ | 441700 | क | गणतन्त्र मार्ग | ३१०५०० |
| १५ | 441800 | क | ज्ञानचक्षु मार्ग लूप (वडा नं. १५) | ४१४००० |
| १५ | 441900 | क | तोप थुम्का मार्ग लूप | १०३५०० |
| १५ | 442000 | क | नौलोपथ लूप (पुल पूर्व-दक्षिण बन्द) | ३१०५०० |
| १५ | 442100 | क | नौलोपथ लूप (पुल पूर्व-उत्तर बन्द) | ३१०५०० |
| १५ | 442200 | क | हिन्दूपति मार्ग लूप | १०३५०० |
| १५ | 442300 | क | नमस्ते पथ | २५८७५० |
| १५ | 442400 | क | आडा रोड लूप (उत्तर बन्द-मदन आश्रित मार्ग पूर्व) | ३१०५०० |
| १५ | 442500 | क | भानु मार्ग लूप (ससन रोड मनि-१०१८०५ बाट) | ५१७५० |
| १५ | 442600 | क | आधारभूत टोल लूप | ५१७५० |
| १५ | 442700 | क | पुष्पलाल मार्ग लूप (बान्धव चौक मनि) | ४१४००० |
| १५ | 442800 | क | गंगाबहादुर पथ | १५५२५० |
| १५ | 442900 | क | शितलमार्ग लूप (वडा नं. १५) | २०७००० |
| १५ | 443000 | क | भानु मार्ग लूप (श्यामचोक मनि-पूर्व बन्द) | २०७००० |
| १५ | 444700 | क | छत्रिलाल सुभद्रा पथ | ४१४००० |
| १५ | 445200 | क | मनमोहन मार्ग लूप (पूर्व बन्द) | १०३५०० |
| १५ | 636200 | क | पप्पाञ्जली मार्ग लूप (यायोक्खा चौक पूर्व-दक्षिण) | १०३५०० |

| | | | | |
|----|--------|---|--|--------|
| | | | | ० |
| १६ | 100900 | क | जनपथ क | ६९०००० |
| १६ | 100900 | ख | जनपथ ख | ४६०००० |
| १६ | 100900 | ग | जनपथ ग | २३०००० |
| १६ | 200302 | क | भूमी मार्ग | ३४५००० |
| १६ | 200402 | क | शहिद यज्ञ बहादुर मार्ग | ४०२५०० |
| १६ | 200402 | ख | शहिद यज्ञ बहादुर मार्ग | २३०००० |
| १६ | 201501 | क | विकास मार्ग | ४०२५०० |
| १६ | 201501 | ख | विकास मार्ग | २३०००० |
| १६ | 201501 | ग | विकास मार्ग | ११५००० |
| १६ | 201601 | क | भिमसेन पथ(जनपथदेखि—विकासमार्ग खण्ड क) | २८७५०० |
| १६ | 201602 | क | भिमसेन पथ(विकासमार्ग—विशालरोड खण्ड ख) | २३०००० |
| १६ | 201603 | क | भिमसेन पथ(विशालरोड—सर्दुखोला खण्ड ग) | ५७५००० |
| १६ | 201800 | क | विद्युत प्राधिकरण मार्ग | ५७५००० |
| १६ | 201800 | ख | विद्युत प्राधिकरण मार्ग | २३०००० |
| १६ | 201800 | ग | विद्युत प्राधिकरण मार्ग | ११५००० |
| १६ | 203902 | क | सुम्नीमा मार्ग | ३४५००० |
| १६ | 203902 | ख | सुम्नीमा मार्ग | २३०००० |
| १६ | 203902 | ग | सुम्नीमा मार्ग | १७२५०० |
| १६ | 300200 | क | सन मार्ग | ४६०००० |
| १६ | 302002 | क | पुन्य माग (खहरेदेखि गणेशमान चौकसम्म) | ५७५००० |
| १६ | 302002 | ख | पुन्य माग (खहरेदेखि गणेशमान चौकसम्म) | ४६०००० |
| १६ | 302003 | क | पुन्य माग (गणेशमानचोकदेखि विकास मार्गसम्म) | ३४५००० |
| १६ | 302003 | ख | पुन्य माग (गणेशमानचोकदेखि विकास मार्गसम्म) | २८७५०० |
| १६ | 302004 | क | पुन्य माग (विकासमार्गदेखि भूमी पथसम्म) | २३०००० |
| १६ | 302004 | ख | पुन्य माग (विकासमार्गदेखि भूमी पथसम्म) | १७२५०० |
| १६ | 302005 | क | पुन्य माग (भूमीपथदेखि सर्दुखोलासम्म) | ५७५००० |
| १६ | 302005 | ख | पुन्य माग (भूमीपथदेखि सर्दुखोलासम्म) | २८७५०० |
| १६ | 302005 | ग | पुन्य माग (भूमीपथदेखि सर्दुखोलासम्म) | ११५००० |
| १६ | 303000 | क | भगवति मार्ग | ३४५००० |
| १६ | 303000 | ख | भगवति मार्ग | २३०००० |
| १६ | 303100 | क | हाम्रो लाइन (प्रस्तावित विद्यान मार्ग) | ३४५००० |

| | | | | |
|----|--------|---|---|--------|
| १६ | 303200 | क | अन्नपूर्ण लाइन | ३४५००० |
| १६ | 303900 | क | बृहस्पती मार्ग | ३४५००० |
| १६ | 304001 | क | काकी पथ पूर्व खण्ड | ३४५००० |
| १६ | 304001 | ख | काकी पथ पूर्व खण्ड | २३०००० |
| १६ | 304001 | ग | काकी पथ पूर्व खण्ड | ११५००० |
| १६ | 304002 | क | काकी पथ पश्चिम खण्ड | २३०००० |
| १६ | 308402 | क | चन्द्रमा लाइन | ३४५००० |
| १६ | 308600 | क | जुनेली पथ | २३०००० |
| १६ | 308600 | ख | जुनेली पथ | ११५००० |
| १६ | 308900 | क | प्रगति मार्ग | २३०००० |
| १६ | 310100 | क | समिति मार्ग | २३०००० |
| १६ | 400600 | क | प्रभात मार्ग | २३०००० |
| १६ | 400900 | क | चन्द्र संस्कृत मार्ग | ३४५००० |
| १६ | 402900 | क | सूर्य पथ | ३४५००० |
| १६ | 402900 | ख | सूर्य पथ | २३०००० |
| १६ | 403002 | क | पार्वती लाइन | ३४५००० |
| १६ | 403002 | ख | पार्वती लाइन | २३०००० |
| १६ | 404200 | क | कामना मार्ग | २३०००० |
| १६ | 409700 | क | विकास टोल | २३०००० |
| १६ | 410500 | क | सयपत्री मार्ग | ११५००० |
| १६ | 411000 | क | सनाखरी मार्ग | ३४५००० |
| १६ | 414801 | क | विशाल रोड(विकास रोड पूर्व खण्ड) | ४०२५०० |
| १६ | 414801 | ख | विशाल रोड(विकास रोड पूर्व खण्ड) | २३०००० |
| १६ | 414802 | क | विशाल रोड(विकास रोड पश्चिम खण्ड) | २३०००० |
| १६ | 415200 | क | प्रतिक्षा मार्ग | २३०००० |
| १६ | 415201 | ख | प्रतिक्षा मार्ग | ११५००० |
| १६ | 416100 | क | सुरक्षा मार्ग | २३०००० |
| १६ | 416600 | क | अदालत रोड | २३०००० |
| १६ | 416600 | ख | अदालत रोड | ११५००० |
| १६ | 417300 | क | कोमल मार्ग | २३०००० |
| १६ | 417400 | क | हिमालय मार्ग | २३०००० |
| १६ | 417500 | क | सरस्वतीमार्ग १६ | २३०००० |
| १६ | 417700 | क | ज्योती पथ | २८७५० |
| १६ | 417700 | ख | ज्योती पथ | ११५०० |
| १६ | 419800 | क | जनआन्दोलन बस्ती | ११५००० |
| १६ | 420100 | क | हंस मार्ग | २३०००० |
| १६ | 420100 | ख | हंस मार्ग (लूप लाइनहरु) | ११५००० |
| १६ | 421300 | क | ध्रुव मार्ग | २३०००० |
| १६ | 421400 | क | शितल मार्ग | ११५००० |
| १६ | 422400 | क | राधाकृष्ण मार्ग | १७२५०० |
| १६ | 423200 | क | सभ्यता मार्ग | ११५००० |
| १६ | 425300 | क | इस्कन मार्ग | १७२५०० |
| १६ | 425500 | क | नर्वदा मार्ग -४२५५०० | १७२५०० |
| १६ | 425600 | क | हिरालाल पथ | २३०००० |
| १६ | 426100 | क | सांगुरी पथ | २३०००० |
| १६ | 427900 | क | राधिका मार्ग | २०७००० |
| १६ | 430800 | क | विद्युत प्राधिकरण मार्ग लूप (क.वि.वैक अगाडी -दक्षिण बन्द) | ५१७५०० |
| १६ | 431000 | क | सविधा मार्ग (बडा नं. १६) | २३०००० |
| १६ | 431300 | क | भगवती मार्ग लूप (दक्षिण बन्द) | ३१०५०० |
| १६ | 431900 | क | हारतीमा लाइन | ४६०००० |
| १६ | 432600 | क | प्रभात मार्ग लूप (पश्चिम) | २०७००० |
| १६ | 432700 | क | बाटली पथ | ६२१००० |
| १६ | 432800 | क | बृहस्पति मार्ग लूप | ३१०५०० |
| १६ | 433500 | क | भगवती मार्ग लूप | ३१०५०० |
| १६ | 433800 | क | सूर्यपथ लूप | ३१०५०० |
| १६ | 435500 | क | ओम मार्ग | २३०००० |
| १६ | 436800 | क | भूमिस्थान पथ | १०३५०० |
| १६ | 443100 | क | सनाखरी मार्ग लूप (मन्दिर मुनि) | ३१०५०० |
| १६ | 443200 | क | शशि मार्ग | ३६२२५० |
| १६ | 443300 | क | जुनेली पथ लूप (भ्याट अफिस उत्तर) | २०७००० |
| १६ | 443400 | क | सन्मार्ग लूप (सिद्धार्थ स्कूल पूर्व -दक्षिण बन्द) | ४१४००० |
| १६ | 443500 | क | प्रतिक्षा मार्ग लूप | २०७००० |
| १६ | 443600 | क | ज्योती पथ लूप (पश्चिम सर्द डिल सम्म) | २५८७५ |
| १६ | 443700 | क | जोरसखवा पथ | २०७००० |
| १६ | 444600 | क | चन्द्रसंस्कृत मार्ग लूप (उत्तर बन्द) | ३१०५०० |
| १६ | 616100 | क | श्रुती मार्ग | २३०००० |

| | | | | |
|----|--------|---|----------------------------|--------|
| १६ | 616100 | ख | श्रुती मार्ग | ११५००० |
| १६ | 616200 | क | हिमाल मार्ग | २३०००० |
| १६ | 616300 | क | भूमी पथ | १७२५०० |
| १६ | 616300 | ख | भूमी पथ | ११५००० |
| १६ | 616400 | क | सर्दखोला क्षेत्र | २८७५० |
| १६ | 616400 | ख | सर्दखोला क्षेत्र | ११५०० |
| | | | | ० |
| १७ | 102104 | क | रत्न मार्ग | ८०५००० |
| १७ | 102201 | क | चतरा मार्ग (बिच घोपा खण्ड) | ४६०००० |
| १७ | 102202 | क | चतरा मार्ग (तल्लो घोपा) | १७२५०० |
| १७ | 102202 | ख | चतरा मार्ग (तल्लो घोपा) | १५५२५० |
| १७ | 102202 | ग | चतरा मार्ग (तल्लो घोपा) | १३८००० |
| १७ | 102202 | घ | चतरा मार्ग (तल्लो घोपा) | ८६२५० |
| १७ | 203702 | क | हडकड रोड | ५७५००० |
| १७ | 203802 | क | सिओन मार्ग | २८७५०० |
| १७ | 303400 | क | क्याम्प रोड | ५७५००० |
| १७ | 303600 | क | हलाकी मार्ग | ११५००० |
| १७ | 307002 | क | उज्वल मार्ग | ८६२५० |
| १७ | 401600 | क | नमूना मार्ग | २३०००० |
| १७ | 401600 | ख | नमूना मार्ग | १७२५०० |
| १७ | 402100 | क | सरस्वती मार्ग १७ | ११५००० |
| १७ | 404100 | क | इन्द्रेणी मार्ग | ११५००० |
| १७ | 404100 | ख | इन्द्रेणी मार्ग | ५७५००० |
| १७ | 404300 | क | सम्भरना मार्ग | ११५००० |
| १७ | 408400 | क | टेम्के मार्ग | २८७५०० |
| १७ | 408500 | क | बगान टोल | २८७५०० |
| १७ | 408500 | ख | बगान टोल | २३०००० |
| १७ | 410100 | क | एन्फा मार्ग | १७२५०० |
| १७ | 410100 | ख | एन्फा मार्ग | ११५००० |
| १७ | 410100 | ग | एन्फा मार्ग | ११५००० |
| १७ | 410400 | क | आदर्श मार्ग १७ नं. वडा | २३०००० |
| १७ | 410400 | ख | आदर्श मार्ग १७ नं. वडा | १७२५०० |
| १७ | 412500 | क | सरवरे टोल | ११५००० |
| १७ | 412600 | क | सप्तरी मार्ग | २३०००० |
| १७ | 412600 | ख | सप्तरी मार्ग | १८४००० |
| १७ | 412700 | क | यलम्बर मार्ग | २३०००० |
| १७ | 412900 | क | सुनौलो मार्ग | २३०००० |
| १७ | 412900 | ख | सुनौलो मार्ग | १८४००० |
| १७ | 416200 | क | भैसी गोठ | १७२५०० |
| १७ | 416300 | क | सिडमी मार्ग | २३०००० |
| १७ | 416300 | ख | सिडमी मार्ग | ११५००० |
| १७ | 416400 | क | अजम्बर मार्ग | २३०००० |
| १७ | 416400 | ख | अजम्बर मार्ग | १८४००० |
| १७ | 419100 | क | न्यु बगान टोल | २३०००० |
| १७ | 420800 | क | उदय मार्ग (१७ नं. वडा) | ५७५००० |
| १७ | 421000 | क | इन्द्रसेन मार्ग | ४६०००० |
| १७ | 423400 | क | लोकप्रिय पथ | २०७००० |
| १७ | 423400 | क | फोकल्याण्ड | २३०००० |
| १७ | 424800 | क | सुगम मार्ग | २३०००० |
| १७ | 425800 | क | कर्णचन्द्र मार्ग | २३०००० |
| १७ | 425900 | क | विजवा मार्ग | ११५००० |
| १७ | 426300 | क | कटवाल मार्ग | १५५२५० |
| १७ | 426600 | क | हवाई मार्ग | ११५००० |
| १७ | 426800 | क | मेन्ड्याम मार्ग | १५५२५० |
| १७ | 427100 | क | परिवर्तन मार्ग | २३०००० |
| १७ | 427300 | क | सयपत्री मार्ग वडा नं. १७ | १५५२५० |
| १७ | 427500 | क | न्यु कृति मार्ग | १७२५०० |
| १७ | 427700 | क | कृति मार्ग वडा नं. १७ | १०३५०० |
| १७ | 427800 | क | कालाबन्जर मार्ग | १०३५०० |
| १७ | 428100 | क | नया बाटो | ८६२५० |
| १७ | 428400 | क | सगरमाथा मार्ग | ११५००० |
| १७ | 428500 | क | जीत मार्ग वडा नं. १७ | ५६८१०० |
| १७ | 429400 | क | मिलन मार्ग - १७ नं. वडा | १०३५०० |
| १७ | 429500 | क | अम्बिका पथ | ४१४००० |
| १७ | 429900 | क | विष्णुमाया मार्ग | ४१४००० |
| १७ | 430300 | क | सर्वाँदय मार्ग | १५५२५० |

| | | | | |
|----|--------|---|---|--------|
| १७ | 430400 | क | बान्तवा मार्ग | १०३५०० |
| १७ | 432000 | क | डाडा घोषा मार्ग | २०७००० |
| १७ | 432900 | क | हिम पथ | १०३५०० |
| १७ | 434400 | क | राई बिष्ट मार्ग | २३००० |
| १७ | 435000 | क | जोरघारा मार्ग | १५५२५० |
| १७ | 436500 | क | स्यनारायण मार्ग बडा नं. १७ | १५७५५० |
| १७ | 443800 | क | सखसागर मार्ग | १५५२५० |
| १७ | 443900 | क | इन्द्रेणी मार्ग लुप (उदय टोल मुनि) | १०३५०० |
| १७ | 444000 | क | जयलोक मार्ग | १०३५०० |
| १७ | 444100 | क | सुनौलो साडपाड मार्ग | २०७००० |
| १७ | 444200 | क | जोशी शर्पा पथ | १५५२५० |
| १७ | 444800 | क | एन्फा मार्ग लुप | १५५२५० |
| १७ | 445400 | क | बगान टाल लुप (पश्चिम) | २५८७५० |
| १७ | 617100 | क | एन्फा मार्ग पूर्व इन्द्रेणी मार्ग जाने बाटो | १७२५०० |
| १७ | 617200 | क | सम्भ्रना मार्गपूर्व चतरा मार्गबाट इन्द्रेणीमार्ग जाने | १७२५०० |
| १७ | 617300 | क | चतरामार्गबाट इन्द्रेणीमार्ग जोडने बाटो | १४३७५० |
| १७ | 617400 | क | चतरा लाइन अन्तिम इन्द्रेणी मार्ग जोडने बाटो | ५७५०० |
| १७ | 617500 | क | चतरा मार्ग सन्तनारायण श्रेष्ठको घर पूर्वको नयां बाटो | ११५००० |
| १७ | 617600 | क | चतरा मार्ग डम्बर श्रेष्ठ (कुमार) को घर मुनिको नयां बाटो | ११५००० |
| १७ | 617700 | क | चतरा मार्ग होमबहादुर कटवालको घरमाथिबाट इन्द्रेणी मार्ग जोडे | १४३७५० |
| १७ | 617800 | क | गैरीखेत र कुम्याल खेत | २३००० |
| १७ | 617900 | क | नेमछुम मार्ग (चतरा मार्ग देखि पूर्व इन्द्रेणी मार्ग जोडिने) | १४३७५० |
| १७ | 618000 | क | चतरामार्ग (मदन राईको घर देखि इन्द्रेणीमार्ग सम्म) | १४३७५० |

| | | | | |
|----|--------|---|---------------------------------------|---------|
| ० | | | | |
| १८ | 102102 | क | रत्न मार्ग (शिवमार्ग-बुद्धरोड क खण्ड) | ११५०००० |
| १८ | 102102 | ख | रत्न मार्ग (शिवमार्ग-बुद्धरोड क खण्ड) | ८०५००० |
| १८ | 102102 | ग | रत्न मार्ग (शिवमार्ग-बुद्धरोड क खण्ड) | ५७५००० |
| १८ | 102103 | क | रत्न मार्ग (बुद्धरोड क-रत्नचोक खण्ड) | ८०५००० |
| १८ | 102103 | ख | रत्न मार्ग (बुद्धरोड क-रत्नचोक खण्ड) | ५७५००० |
| १८ | 102103 | ग | रत्न मार्ग (बुद्धरोड क-रत्नचोक खण्ड) | २३०००० |
| १८ | 201701 | क | बुद्ध रोड(बुद्धचोक-क्याम्प) | २०७०००० |
| १८ | 201701 | ख | बुद्ध रोड(बुद्धचोक-क्याम्प) | ११५०००० |
| १८ | 201701 | ग | बुद्ध रोड(बुद्धचोक-क्याम्प) | ९२०००० |
| १८ | 201702 | क | बुद्ध रोड (दुर्गाचोक-बुद्धचोक उत्तर) | ११५०००० |
| १८ | 201702 | ख | बुद्ध रोड (दुर्गाचोक-बुद्धचोक उत्तर) | ९२०००० |
| १८ | 201702 | ग | बुद्ध रोड (दुर्गाचोक-बुद्धचोक उत्तर) | ६९०००० |
| १८ | 203703 | क | हडकड रोड | ५७५००० |
| १८ | 203703 | ख | हडकड रोड | ४०२५०० |
| १८ | 203703 | ग | हडकड रोड | २८७५०० |
| १८ | 302502 | क | शान्ती मार्ग | ३४५००० |
| १८ | 302502 | ख | शान्ती मार्ग | २८७५०० |
| १८ | 302502 | ग | शान्ती मार्ग | ११५००० |
| १८ | 302602 | क | न्युरोड लाईन | ३४५००० |
| १८ | 302602 | ख | न्युरोड लाईन | २८७५०० |
| १८ | 302602 | ग | न्युरोड लाईन | २३०००० |
| १८ | 303400 | क | क्याम्प रोड | ५७५००० |
| १८ | 303502 | क | शिव मार्ग | ६९०००० |
| १८ | 306801 | क | आनन्द मार्ग | ३४५००० |
| १८ | 306801 | ख | आनन्द मार्ग | २३०००० |
| १८ | 306801 | ग | आनन्द मार्ग | २३०००० |
| १८ | 403101 | क | स्कूल मार्ग | ३४५००० |
| १८ | 403101 | ख | स्कूल मार्ग | २८७५०० |
| १८ | 403101 | ग | स्कूल मार्ग | २०१२५० |
| १८ | 403200 | क | बुद्धरोड (क) | ९२०००० |
| १८ | 403200 | ख | बुद्धरोड (क) | ५७५००० |
| १८ | 403200 | ग | बुद्धरोड (क) | ३४५००० |
| १८ | 403400 | क | देवीथान मार्ग | ४६०००० |
| १८ | 403400 | ख | देवीथान मार्ग | ३४५००० |
| १८ | 403400 | ग | देवीथान मार्ग | २८७५०० |
| १८ | 405500 | क | देवीथान (आनन्द मार्ग) | ३४५००० |
| १८ | 405500 | ख | देवीथान (आनन्द मार्ग) | २८७५०० |
| १८ | 405500 | ग | देवीथान (आनन्द मार्ग) | २३०००० |

| | | | | |
|----|--------|---|---|--------|
| ० | | | | |
| १९ | 100702 | क | धनकुटे रोड | ६९०००० |
| १९ | 100703 | क | धनकुटे रोड (दक्षिण आनन्द चौकबाट उत्तरकाशुआनन्द मार्ग) | २३०००० |
| १९ | 102101 | क | रत्न मार्ग | ६९०००० |

| | | | | |
|----|--------|---|--|--------|
| १९ | 203301 | क | जिमी मार्ग (धनकुटे रोड देखि दक्षिण प्रगति चौक) | २८७५०० |
| १९ | 203302 | क | जिमी मार्ग (शाखा सडकहरु) | २०१२५० |
| १९ | 203303 | क | जिमी मार्ग (प्रगति चौक देखि सयपत्रि मार्ग) | २०१२५० |
| १९ | 203304 | क | जिमी मार्ग (उज्वलचौकबाट दक्षिण क्याम्प रोड सम्म) | ११५००० |
| १९ | 203401 | क | दिपेन्द्र मार्ग (धनकुटे रोड देखि दिपेन्द्र चौक) | २३०००० |
| १९ | 203402 | क | दिपेन्द्र चौकबाट दक्षिण क्याम्प रोडबाट उत्तर दिपेन्द्र मार्गका जग्गा | १७२५०० |
| १९ | 203500 | क | एकता मार्ग | २८७५०० |
| १९ | 203600 | क | भिकटोरिया पथ | ११५००० |
| १९ | 303503 | क | शिव मार्ग | ६९०००० |
| १९ | 306802 | क | आनन्द मार्गबाट पूर्व खहरे खोला सम्म | १७२५०० |
| १९ | 306901 | क | बालक मार्ग (बालकचौकबाट पूर्व सुनाम मार्ग सम्मका जग्गा | २३०००० |
| १९ | 306902 | क | बालक मार्ग (बालकचौकबाट पश्चिम बालक मार्ग निकास नभएको बाटो | ११५००० |
| १९ | 307001 | क | उज्वल मार्ग | ११५००० |
| १९ | 307401 | क | मनुइडमा मार्ग (खण्ड क) | १७२५०० |
| १९ | 307402 | क | मनुइडमा मार्ग (खण्ड ख) | ८६२५० |
| १९ | 408201 | क | किरात मार्ग (धनकुटे रोड देखि प्रगति चौक सम्म) | २३०००० |
| १९ | 408202 | क | किरात मार्ग (ख वर्ग) | २०१२५० |
| १९ | 408203 | क | किरात मार्ग (घ वर्ग) | ५७५०० |
| १९ | 408300 | क | यलुङ मार्ग | २८७५०० |
| १९ | 409500 | क | सगरमाथा पथ | ११५००० |
| १९ | 411402 | क | सुनामदन मार्ग | ३४५००० |
| १९ | 411402 | ख | सुनामदन मार्ग | २३०००० |
| १९ | 411402 | ग | सुनामदन मार्ग | ११५००० |
| १९ | 411403 | ग | सुनामदन मार्ग (ईलाका प्रहरी दक्षिण जिमि मार्ग उत्तर) | २३०००० |
| १९ | 411404 | क | सुनामदन मार्ग (प्रगति मार्ग बाट क्याम्प रोड सम्म) | ११५००० |
| १९ | 411405 | क | सुनामदन मार्ग (प्रगति मार्ग बाट क्याम्प रोड सम्म) | ११५००० |
| १९ | 412301 | क | सयपत्रि मार्ग (सयपत्रि मार्गबाट दक्षिण क्याम्प रोड सम्म) | ११५००० |
| १९ | 412302 | क | सयपत्रि मार्ग (सयपत्रि मार्गका विचको जग्गाहरु) | ११५००० |
| १९ | 412303 | क | सयपत्रि मार्गको जग्गाधनीहरुको जग्गा | ११५००० |
| १९ | 412400 | क | सुजना मार्ग | ११५००० |
| १९ | 412802 | क | सनम मार्ग | ११५००० |
| १९ | 422600 | क | आवर होम मार्ग | ११५००० |
| १९ | 424000 | क | पर्वत मार्ग | २०७००० |
| १९ | 426900 | क | प्रभात मार्ग -१९ | २३०००० |
| १९ | 430900 | क | लुवागुन पथ | २०७००० |
| १९ | 431500 | क | सुनामदन मार्ग लुप (पूर्व) | ३१०५०० |
| १९ | 431600 | क | जिमी मार्ग लुप (पश्चिम बन्द -यलुङ मार्ग मति) | २५८७५० |
| १९ | 433600 | क | सुनामदन मार्ग लुप -वडा नं. १९ (इलाका प्रहरी उत्तर) | ३१०५०० |
| १९ | 435300 | क | तेम्बे पथ | ११५००० |
| १९ | 436600 | क | बनेम मार्ग वडा नं. १९ | १५५२५० |
| १९ | 444300 | क | सयपत्री मार्ग लुप -वडा नं. १९ (क्याम्प रोड उत्तर) | १०३५०० |
| १९ | 444400 | क | धनकुटे रोड लुप (उत्तर बन्द-सुनामदन मार्ग छैउ) | ६२१००० |
| १९ | 444500 | क | देवीथान मार्ग (वडा नं. १९) | २०७००० |
| १९ | 619100 | क | क्याम्प रोड | ११५००० |
| १९ | 619200 | क | विरेन्द्र मार्ग | २८७५०० |
| १९ | 619300 | क | इमानसिंह मार्ग | १७२५०० |
| १९ | 619400 | क | लुङ मार्ग | ११५००० |
| १९ | 619500 | क | चाम्लिङ मार्ग (भिकटोरिया चौक देखि दिपेन्द्र चौक सम्म) | ११५००० |

अनुसूची १ (ख)

भौतिक संरचनाको वर्गीकरण, प्रति वर्गफिट मूल्यांकन दर र ह्रासकट्टि प्रतिशतको विवरण

| संरचनाको प्रकार | आ.व. २०६९- २०७३ | संरचनाको आयुको आधारमा ह्रासकट्टि प्रतिशत | | | | | | | ०-१५ क्षेत्र | १२ क्षेत्र |
|--|-----------------------|--|------|-------|-------|-------|-------|---------------|--------------|------------|
| | | १-५ | ६-१० | ११-२० | २१-३० | ३१-४० | ४१-५० | ५० भन्दा माथी | | |
| १.१ भुईमा मार्बल लगाएको र भित्री बाहिरी वालमा टायल लगाएको आर सि सि | ८०५/०० | १० | ११ | १२ | १४ | १६ | १८ | २० | ७६४/७५ | ९६६/०० |
| १.२ भुईमा मात्र मार्बल टायल लगाएको ,, | ७४७/५० | १० | ११ | १२ | १४ | १६ | १८ | २० | ७१०/१३ | ८९७/०० |
| १.३ मार्बल टायल नलगाएको आर सि सि | ६६९/२५ | १० | ११ | १२ | १४ | १६ | १८ | २० | ६२८/१९ | ७९३/५० |
| १.४ पर्खाल (वाल) नलगाई फ्रेम मात्र बनाएको आर सि सि | ५९७/५० | १० | ११ | १२ | १४ | १६ | १८ | २० | ४९९/६३ | ६२९/०० |
| २.१ सिमेन्टको जोडाईमा ईटा वा ढुंगाको ५ ईन्च गाह्रो आर सि सि छाना | ४६०/०० | १२ | १३ | १५ | १५ | २० | २० | २० | ४३७/०० | ५५२/०० |
| २.२ सिमेन्टको जोडाईमा ईटा वा ढुंगाको १० ईन्च गाह्रो आर सि सि छाना | ४८८/७५ | १२ | १३ | १४ | १५ | २० | २० | २० | ४६४/३९ | ५८६/५० |
| २.३ सिमेन्टको जोडाईमा ईटा वा ढुंगाको १५ ईन्च गाह्रो आर सि सि छाना | ५९७/५० | १२ | १३ | १४ | १५ | २० | २० | २० | ४९९/६३ | ६२९/०० |
| ३.१ सिमेन्टको जोडाईमा ईटा वा ढुंगाको ५ ईन्च गाह्रो जस्ता वा टालीको छाना | ३४५/०० | १२ | १३ | १४ | १५ | २० | २० | २० | ३२७/७५ | ४९४/०० |
| ३.२ सिमेन्टको जोडाईमा ईटा वा ढुंगाको १० ईन्च गाह्रो जस्ता वा टालीको छाना | ३७३/७५ | १२ | १३ | १४ | १५ | २० | २० | २० | ३५५/०६ | ४४८/५० |
| ३.३ सिमेन्टको जोडाईमा ईटा वा ढुंगाको १५ ईन्च गाह्रो जस्ता वा टालीको छाना | ४०२/५० | १२ | १३ | १४ | १५ | २० | २० | २० | ३८२/३८ | ४८३/०० |
| ४.१ माटोको जोडाईमा ईटा वा ढुंगाको गाह्रो, आर सि सि छाना | ३९६/२५ | १८ | १८ | २० | २० | २० | २० | २० | ३००/४४ | ३७९/५० |
| ५.१ काठैकाठवाट बनेको जस्ताको छाना भएको घर | २८७/५० | १८ | १८ | २० | २० | २० | २० | २० | २७३/१३ | ३४५/०० |
| ६.१ काठको खम्बा र ईटाले घेरेको जस्ता वा टालीको छाना भएको घर | २८७/५० | १८ | १८ | २० | २० | २० | २० | २० | २७३/१३ | ३४५/०० |
| ७.१ सेन्टरबेरा भई जस्ताको छाना भएको घर | १९५/०० | १८ | १८ | २० | २० | २० | २० | २० | १०९/२५ | १३८/०० |
| ७.२ बांसको बेरा भएको टिन वा टाली वा खरको छाना भएको घर | ५७/५० | १८ | १८ | २० | २० | २० | २० | २० | ५४/६३ | ६९/०० |

अनुसूची १(ग)

भौतिक संरचना मूल्यांकनमा गुणक (मुख्य व्यापारीक क्षेत्र क्षेत्र)

| वडा नं. | सडक | गुणक |
|--------------------------|--|------|
| २ | सिंहदेवीपथ | १.२ |
| २ | त्रिभुवन पथ | १.२ |
| २ | गितामन्दीर पथ | १.२ |
| २ | रत्नरोड | १.२ |
| ३ | कैलाश पथ | १.२ |
| ३ | सदनरोड (भौडीदेखि भानुस्मृती पथसम्म) | १.२ |
| ४ | लक्ष्मी सडक (छाताचोक देखि आदर्शमार्गसम्म) | १.२ |
| ५ | महेन्द्रपथ | १.२ |
| ५ | कलेजरोड | १.२ |
| ५ | गितामन्दीर पथ | १.२ |
| ५ | रत्नरोड | १.२ |
| ६ | महेन्द्रपथ | १.२ |
| ६ | बुद्धमार्ग | १.२ |
| ६ | नरेन्द्रपथ | १.२ |
| ६ | देशलाईन | १.२ |
| ७ | बुद्धमार्ग | १.२ |
| ८ | गंगालालमार्ग (भोटेपुल देखि बरगाछी ज्ञानचक्षुमार्गसम्म) | १.२ |
| ९ | कलेजरोड | १.२ |
| ९ | नरेन्द्रपथ | १.२ |
| ९ | पूर्णपथ | १.२ |
| ९ | पुतलीलाईन | १.२ |
| १२ | चतरालाईन (छाताचोक देखि खहरेपुलसम्म) | १.२ |
| १८ | बुद्धरोड (बुद्धचोक देखि वी.पी.गेट (क्याम्परोड) सम्म) | १.२ |
| बाँकी सबै क्षेत्रको लागि | | ०.९५ |

अनुसूची १(घ)

धरान नगरपालिका कार्यालय

एकीकृत सम्पत्ति कर बुझाउने करदाताको विवरण

| क्र.सं. | कर योग्य मूल्यांकन रु. | | करको दर (रु) |
|---------|------------------------|-----------|------------------|
| | देखि (रु) | सम्म (रु) | |
| १ | | ५७५०० | ५० |
| २ | ५७५०१ | ११५००० | १०० |
| ३ | ११५००१ | २८७५०० | १५० |
| ४ | २८७५०१ | ४६०००० | १७५ |
| ५ | ४६०००१ | १०००००० | २०० |
| ७ | १०००००१ | ११५०००० | २५० |
| ८ | ११५०००१ | १३८०००० | २७५ |
| ९ | १३८०००१ | १७२५००० | ३०० |
| १० | १७२५००१ | २०००००० | ४०० |
| ११ | २०००००१ | २१८५००० | ५०० |
| १२ | २१८५००१ | २३००००० | ६५० |
| १३ | २३००००१ | २५८७५०० | ७७५ |
| १४ | २५८७५०१ | २८७५००० | ८७५ |
| १५ | २८७५००१ | ३०००००० | १००० |
| १६ | ३०००००१ | ३१६२५०० | १२०० |
| १७ | ३१६२५०१ | ३४५०००० | १५०० |
| १८ | ३४५०००१ | ३७३७५०० | १७५० |
| १९ | ३७३७५०१ | ४०२५००० | २२५० |
| २० | ४०२५००१ | ४६००००० | २५०० |
| २१ | ४६००००१ | ५०००००० | ३००० |
| २२ | ५०००००१ | ५७५०००० | ३५०० |
| २३ | ५७५०००१ | ६९००००० | ४५०० |
| २४ | ६९००००१ | ८०५०००० | ६००० |
| २५ | ८०५०००१ | ९२००००० | ८००० |
| २६ | ९२००००१ | १००००००० | १०००० |
| २७ | १००००००१ | ११५००००० | १२००० |
| २८ | ११५००००१ | १३८००००० | १४००० |
| २९ | १३८००००१ | १६१००००० | १८००० |
| ३० | १६१००००१ | २००००००० | २०००० |
| ३१ | २००००००१ | २३०००००० | २५००० |
| ३२ | २३०००००१ | २८७५०००० | ३०००० |
| ३३ | २८७५०००१ | ३४५००००० | ३५००० |
| ३४ | ३४५००००१ | ४०२५०००० | ४५००० |
| ३५ | ४०२५०००१ | ४६०००००० | ५५००० |
| ३६ | ४६०००००१ | ५००००००० | ६०००० |
| ३७ | ५ करोड भन्दा माथि | | प्रति हजार रु. २ |

पटके व्यवसाय (हाटबजार, गुद्री बजार) कर

अनुसूची २

| क्र.सं. | विवरण | २०७२/०७३ |
|--|--|----------|
| १ | भूईमा सामान फिंजाई विक्रि गर्ने (६० वर्ग फिट सम्म) | ७ |
| २ | भूईमा सामान फिंजाई विक्रि गर्ने (६० वर्गफिट माथी) | ८ |
| ३ | २ चक्के विस्कुठ ठेला / सामान ढुवानी गर्ने | ६ |
| ४ | ४ चक्के ठेला | ११ |
| ५ | हांस कुखुरा, परेवा विक्री गर्ने प्रति खोंगी | ७ |
| ६ | डोकामा फलफुल, सागसब्जि बेच्ने प्रति डोको | ६ |
| ७ | जुत्ता पालिस गर्ने, जुत्ता मर्मत गर्ने | ६ |
| ८ | घडि बनाउने | ११ |
| ९ | टेलर्स प्रतिमेशन | ११ |
| १० | चटपटे वा पुच्का वा पकाएर खानेकुरा बेच्ने ठेला / भेन / टेबल | १६ |
| ११ | भूईमा फिंजाएर जुत्ता चप्पल विक्रि गर्ने | ११ |
| १२ | भूईमा फिंजाएर सृंगार वा रेडिमेड वा कपडा विक्रि गर्ने | ११ |
| १३ | माछा, मासु विक्रि गर्ने पसल (न.पा.बाट स्वीकृती प्राप्त भएका) | ११ |
| १४ | साइकलमा सामान विक्रि गर्ने | ११ |
| १५ | टेम्पो, टेक्सी, आदिमा माइक लगाएर वा नलगाई सामान (औषधि, साबुन, लुगा आदि) विक्रि गर्ने पसल | १६ |
| नोट: | | |
| क. डालोमा हरियो सागसब्जी बिक्री गर्नेलाई उक्त कर छुट गरिएको छ । | | |
| ख. न.पा.ले छुट्टै लगाउदै आएको बहाल विटौरी र ठेक्का लगाएको बजारमा र सो बजारलाई लाई प्रभावित गर्ने गरी कर उठाउन पाईनेछैन । | | |

अनुसूचि ३

आ.व. २०७२/०७३ को व्यवसायको करको दररेट

| लेखने कोड | विवरण | कर क्षेत्र र श्रेणी | | | | | | | | |
|-----------|--|---------------------|------|------|------|------|------|------|------|------|
| | | क१ | क२ | क३ | ख१ | ख२ | ख३ | ग१ | ग२ | ग३ |
| ३४०३०१ | होटल, लज, | | | | | | | | | |
| ३४०३०१०१ | होटल निर्वाणा र क वर्गका होटलहरु | ५५०० | ५५०० | ५५०० | ५५०० | ५५०० | ५५०० | ५५०० | ५५०० | ५५०० |
| ३४०३०१०१ | पार्टि प्यालेस | ५५०० | ५५०० | ५५०० | ५५०० | ४५०० | ४००० | ५५०० | ४५०० | ४००० |
| ३४०३०१०१ | अन्य होटल, लज, गेष्ट हाउस | ३४०० | २८०० | १७०० | ३३०० | २८०० | १७०० | ३३०० | २२०० | १७०० |
| ३४०३०१०२ | फास्टफुड रेष्टुरेण्ट, कफि हाउस (मदिरा वाहेक) | २२०० | १७०० | ११०० | २२०० | १७०० | ११०० | २२०० | १७०० | ११०० |
| ३४०३०१०३ | रेष्टुरेण्ट | २२०० | १७०० | ११०० | २२०० | १७०० | ११०० | २२०० | १७०० | ११०० |
| ३४०३०१०३ | क्याविन रेष्टुरेण्ट | ३००० | २५०० | २००० | ३००० | २५०० | २००० | ३००० | २५०० | २००० |
| ३४०३०१०४ | दोहोरी, डान्स सेन्टर, मसाज पार्लर | ४००० | ३५०० | ३५०० | ४००० | ३५०० | ३५०० | ४००० | ३५०० | ३५०० |
| ३४०३०१०५ | मिठाई तथा खाना, नास्ता पसल | १७०० | १४०० | ११०० | १७०० | १४०० | ११०० | १७०० | १४०० | ११०० |
| ३४०३०१०६ | चिया नास्ता पसल, म:म, थुक्पा, छाउ पसल | ११०० | ९०० | ७०० | ११०० | ९०० | ७०० | ११०० | ९०० | ७०० |
| ३४०३०१०७ | लज मात्र | २००० | १८०० | १७०० | २००० | १८०० | १७०० | २००० | १८०० | १७०० |
| ३४०३०११९ | जुस सेन्टर | १८०० | १८०० | १५०० | १८०० | १८०० | १५०० | १८०० | १८०० | १५०० |
| ३४०३०१०९ | वियर मदिरा खुद्रा पसल | २८०० | २२०० | १७०० | २८०० | २२०० | १७०० | २८०० | २२०० | १७०० |
| ३४०३०११० | कोल्ड ड्रिन्क्स पसल | १५०० | १२५० | १००० | १५०० | १२५० | १००० | १५०० | १२५० | १००० |

| | | | | | | | | | | |
|----------|---|-----------|-----------|-----------|-----------|-----------|-----------|-----------|-----------|-----------|
| ३४०३०१११ | मदिरा (रक्सिमात्र) डिलर | ७९०० | ७९०० | ७९०० | ७९०० | ७९०० | ७९०० | ७९०० | ३४०० | ७९०० |
| ३४०३०११२ | वियर डिलर | ७९०० | ७९०० | ७९०० | ७९०० | ७९०० | ७९०० | ७९०० | २४०० | ७९०० |
| ३४०३०११३ | कोक, फेन्टा डिलर | ३५०० | ३५०० | ३५०० | ३५०० | ३५०० | ३५०० | ३५०० | ३५०० | ३५०० |
| ३४०३०११४ | मदिरा र वियर संयुक्त डिलर | १०००० | १०००० | १०००० | १०००० | १०००० | १०००० | १०००० | १०००० | १०००० |
| ३४०३०११७ | सूर्तिजन्य वस्तु डिलर वा सप्लायर वा थोक व्यापार | ५५०० | ५५०० | ५५०० | ५५०० | ५५०० | ५५०० | ५५०० | ५५०० | ५५०० |
| ३४०३०११८ | सूर्तिजन्य वस्तुको खुद्रा व्यापार | १५०० | १२५० | ११०० | १५०० | १२५० | ११०० | १५०० | १२५० | ११०० |
| ३४०३०२ | खाद्धान्न तथा किराना पसल | क१ | क२ | क३ | ख१ | ख२ | ख३ | ग१ | ग२ | ग३ |
| ३४०३०२०१ | खाद्धान्न तथा किरानाको डिलर, थोक वा थोक तथा खुद्रा | २८०० | २८०० | २७०० | २८०० | २८०० | २८०० | २८०० | २८०० | २८०० |
| ३४०३०२०३ | खाद्धान्न तथा कि. को खुद्रा पसल | १७०० | ११०० | ८५० | १७०० | ११०० | ८५० | १७०० | ११०० | ८५० |
| ३४०३०२०७ | गुम्तीमा खुद्रा पसल | १००० | ७५० | ५०० | ७०० | ६०० | ५०० | ७०० | ६०० | ५०० |
| ३४०३०२०८ | दुध, दही तथा घिउ आदि विक्री गर्ने | १७०० | १५०० | १२५० | १७०० | १५०० | १२५० | १७०० | १५०० | १२५० |
| ३४०३०३ | कपडा तथा रेडीमेड कपडा | क१ | क२ | क३ | ख१ | ख२ | ख३ | ग१ | ग२ | ग३ |
| ३४०३०३०१ | कपडा वा रेडीमेड कपडाको थोक वा थोक तथा खुद्रा संयुक्त | ४४०० | ३९०० | ३२०० | ४४०० | ३९०० | ३३०० | ४४०० | ३४०० | ३३०० |
| ३४०३०३०४ | कपडाको खुद्रा पसल | २८०० | १४०० | ११०० | २८०० | १४०० | ११०० | २८०० | १४०० | ११०० |
| ३४०३०३०५ | रेडीमेड कपडाको खुद्रा पसल | २२०० | १४०० | ११०० | २२०० | १४०० | ११०० | २२०० | १४०० | ११०० |
| ३४०३०३०६ | स्वदेशी हाते कपडा पसल | ६५० | ६५० | ६५० | ५५० | ५५० | ५५० | ५०० | ५०० | ५०० |
| ३४०३०३०७ | ढाका टोपी पसल | ६५० | ६५० | ६५० | ५५० | ५५० | ५५० | ५०० | ५०० | ५०० |
| ३४०३०३१० | कपडामा बटुटा भर्ने वा भरी विक्री गर्ने | ३००० | २५०० | २२०० | ३००० | २५०० | २२०० | ३००० | २५०० | २२०० |
| ३४०३०३१२ | उनि धागो डिलर | २२०० | २२०० | २२०० | २२०० | २२०० | २२०० | २२०० | २२०० | २२०० |
| ३४०३०३१३ | सुति धागो डिलर | ११०० | ११०० | ११०० | ११०० | ११०० | ११०० | ११०० | ११०० | ११०० |
| ३४०३०३१४ | धागो, टाँक पसल | १००० | १००० | १००० | १००० | १००० | १००० | १००० | १००० | १००० |
| ३४०३०३१५ | रेडिमेड व्याग पसल | ११०० | ११०० | ११०० | ११०० | ११०० | ११०० | ११०० | ११०० | ११०० |
| ३४०३०४ | फेन्शीसप , सृंगार पसल | क१ | क२ | क३ | ख१ | ख२ | ख३ | ग१ | ग२ | ग३ |
| ३४०३०४०१ | फेन्शीसप | १७०० | १५०० | १००० | १७०० | १५०० | १००० | १७०० | १५०० | १००० |
| ३४०३०४०२ | सृंगार तथा सजावटका सामाग्रीको पसल | १७०० | १५०० | १००० | १७०० | १५०० | १००० | १७०० | १५०० | १००० |
| ३४०३०४०४ | खेलौना वा गिफ्ट हाउस | १७०० | १५०० | १००० | १७०० | १५०० | १००० | १७०० | १५०० | १००० |
| ३४०३०४०५ | सृंगार सामान तथा चुडीपोते होल सेलर | ३५०० | ३५०० | ३५०० | ३५०० | ३५०० | ३५०० | ३५०० | ३५०० | ३५०० |
| ३४०३०५ | जुत्ता चप्पल पसल | क१ | क२ | क३ | ख१ | ख२ | ख३ | ग१ | ग२ | ग३ |
| ३४०३०५०१ | जुत्ता चप्पलको डिलर | ३५०० | ३५०० | ३५०० | ३५०० | ३५०० | ३५०० | ३५०० | ३५०० | ३५०० |
| ३४०३०५०२ | जुत्ता चप्पलको खुद्रा पसल | २००० | १५०० | १००० | २००० | १५०० | १००० | २००० | १५०० | १००० |
| ३४०३०५०३ | छाला जुत्ता बनाउने पसल | १२०० | ११०० | १००० | १२०० | ११०० | १००० | १२०० | ११०० | १००० |
| ३४०३०५०६ | जुत्ताको सोल, अन्य सामाग्री विक्री गर्ने | १७०० | १७०० | १७०० | १७०० | १७०० | १७०० | १७०० | १७०० | १७०० |
| ३४०३०६ | हार्डवेयर | क१ | क२ | क३ | ख१ | ख२ | ख३ | ग१ | ग२ | ग३ |
| ३४०३०६०१ | हार्डवेयर पसल | ५००० | ५००० | ५००० | ४५०० | ४५०० | ४५०० | ४५०० | ४५०० | ४५०० |
| ३४०३०६०२ | हार्डवेयर पसल (छुट्टा, कर्कटपाता नभएको) | ४००० | ४००० | ४००० | ४००० | ४००० | ४००० | ४००० | ४००० | ४००० |
| ३४०३०६ | मोटर पार्टस् पसल | ३५०० | २५०० | २००० | ३५०० | २५०० | २००० | ३५०० | २५०० | २००० |
| ३४०३०६२५ | ग्रिल तथा सटरको सामान विक्रेता | ३५०० | ३५०० | ३५०० | ३५०० | ३५०० | ३५०० | ३५०० | ३५०० | ३५०० |
| ३४०३०६२६ | आलमुनियम तथा स्टेनलेस स्टिलका ग्रिल, रेलिड आदिको थोक विक्रेता | ५५०० | ५००० | ४००० | ५५०० | ५००० | ४००० | ५५०० | ५००० | ४००० |
| ३४०३०६०३ | स्टिल रेलिड तथा भर्याड तथा ग्रिल उद्योग | २३०० | २३०० | २३०० | १८०० | १८०० | १८०० | १८०० | १८०० | १८०० |
| ३४०३०६२८ | विद्युत सामाग्री पसल (ईलेक्ट्रीक्सस् होलसेल) | ३००० | ३००० | ३००० | ३००० | ३००० | ३००० | ३००० | ३००० | ३००० |
| | विद्युत सामाग्री पसल (ईलेक्ट्रीक्सस् खुद्रा) | २३०० | २००० | १८०० | २३०० | २००० | १८०० | २३०० | २००० | १८०० |
| ३४०३०६०७ | हार्डवेयर, मोटर पार्टस्, विद्युत सामाग्रीको सप्लायर | ५५०० | ५५०० | ५५०० | ५५०० | ५५०० | ५५०० | ५५०० | ५५०० | ५५०० |
| ३४०३०६०८ | कवाडी सामानको विक्रेता | ३५०० | २२५० | १८०० | ३५०० | २२५० | १८०० | ३५०० | २२५० | १८०० |

| | | | | | | | | | | |
|----------|---|-----------|-----------|-----------|-----------|-----------|-----------|-----------|-----------|-----------|
| ३४०३०६१० | फ्रेमिड हाउस, शिसा, पोष्टर पसल | १४०० | ११०० | १००० | १४०० | ११०० | १००० | १४०० | ११०० | १००० |
| ३४०३०६१२ | पेट्रोल पम्प | ५००० | ५००० | ५००० | ५००० | ५००० | ५००० | ५००० | ५००० | ५००० |
| ३४०३०६१४ | मट्टिले पम्प वा डिपो वा डिलर | ३४०० | ३४०० | ३४०० | ३३०० | ३३०० | ३३०० | ३३०० | ३३०० | ३३०० |
| ३४०३०६१५ | साईकल विक्री पसल | २२०० | २२०० | २२०० | २२०० | २२०० | २२०० | २२०० | २२०० | २२०० |
| ३४०३०६३३ | माउण्टेन वा यस्तै प्रकृतिको साईकल विक्री गर्ने | २२०० | २२०० | २२०० | २२०० | २२०० | २२०० | २२०० | २२०० | २२०० |
| ३४०३०६१६ | ल्युव (मोवील) विक्री पसल | ३००० | ३००० | ३००० | ३००० | ३००० | ३००० | ३००० | ३००० | ३००० |
| ३४०३०६१७ | फर्निसिङका सामान तथा फोम, रेस्किन आदी | ३५०० | २८०० | २२०० | ३५०० | २८०० | २२०० | ३५०० | २८०० | २२०० |
| ३४०३०६१८ | मोटर साईकल विक्री पसल (शो रुम) | ५४०० | ५४०० | ५४०० | ५४०० | ५४०० | ५४०० | ५४०० | ५४०० | ५४०० |
| ३४०३०६२३ | मोटर साईकल विक्री पसल (रिकण्डेशन) | ३५०० | ३५०० | ३५०० | ३५०० | ३५०० | ३५०० | ३५०० | ३५०० | ३५०० |
| ३४०३०६१९ | टेम्पु, पावरट्रेलर वा मोटरसाईकलको सामान विक्री पसल | ११०० | ११०० | ११०० | ११०० | ११०० | ११०० | ११०० | ११०० | ११०० |
| ३४०३०६२० | कारजीप, टेक्टर, पावर ट्रेलर विक्री पसल | १०५०० | १०५०० | १०५०० | १०५०० | १०५०० | १०५०० | १०५०० | १०५०० | १०५०० |
| ३४०३०६२१ | सेनेटरी सामाग्री | २५०० | २५०० | २५०० | २५०० | २५०० | २५०० | २५०० | २५०० | २५०० |
| ३४०३०६२२ | सिमेन्टको डिलर | ३४०० | ३४०० | ३२०० | ३३०० | ३३०० | ३३०० | ३३०० | ३३०० | ३३०० |
| ३४०३०६२९ | साईकल, मोटर साईकल, सानो सवारी भाडामा दिने सेवा प्रदायक | ३९०० | ३९०० | ३९०० | ३९०० | ३९०० | ३९०० | ३९०० | १९०० | ३९०० |
| ३४०३०६३० | रंगरोगन विक्री वितरण गर्ने | ४००० | ४००० | ४००० | ४००० | ४००० | ४००० | ४००० | ४००० | ४००० |
| ३४०३०६३१ | सोलार जडान र सोलार सम्बन्धी सामानको सप्लायर्स | ५४०० | ५४०० | ५४०० | ५४०० | ५४०० | ५४०० | ५४०० | ९०० | ५४०० |
| ३४०३०६३२ | सोलर जडान र सोलार सम्बन्धी सामानको विक्रेता | ३००० | ३००० | ३००० | ३००० | ३००० | ३००० | ३००० | ३००० | ३००० |
| ३४०३०७ | टि भि. फ्रिज, तथा इलेक्ट्रोनिक्स | क१ | क२ | क३ | ख१ | ख२ | ख३ | ग१ | ग२ | ग३ |
| ३४०३०७०१ | ईलेक्ट्रोनिक्स समान (टि.भी, फ्रिज, कम्प्युटर आदि) विक्री थोक, डिलर वा सप्लायर्स | ३९०० | ३९०० | ३९०० | ३९०० | ३९०० | ३९०० | ३९०० | ३९०० | ३९०० |
| ३४०३०७०३ | ईलेक्ट्रोनिक्स समान (टि.भी, फ्रिज, कम्प्युटर, मोबाइल आदि) खुद्रा विक्री | २८०० | २८०० | २८०० | २८०० | २८०० | २८०० | २८०० | २८०० | २८०० |
| ३४०३०७०२ | घडी, रेडीयो विक्री पसल | १५०० | १५०० | १५०० | १५०० | १५०० | १५०० | १५०० | १५०० | १५०० |
| ३४०३०७०५ | सईटरवन्ने, शिलाई,टाईप,लिथो मेशिन मर्मत | ११०० | ११०० | ११०० | ११०० | ११०० | ११०० | ११०० | ११०० | ११०० |
| ३४०३०७०८ | घरायसी सामानको विक्री पसल | २००० | २००० | २००० | २००० | २००० | २००० | २००० | २००० | २००० |
| ३४०३०७०९ | सिलाई मेशिन विक्री तथा मर्मत गर्ने | ११०० | ११०० | ११०० | ११०० | ११०० | ११०० | ११०० | ११०० | ११०० |
| ३४०३०७१० | घडि रेडीयो, मोबाइल मर्मत पसल | ११०० | ९०० | ७०० | ११०० | ९०० | ७०० | ११०० | ९०० | ७०० |
| ३४०३०७११ | अन्य ईलेक्ट्रिकल सामान मर्मत | ८५० | ८५० | ८५० | ८०० | ८०० | ८०० | ५५० | ५५० | ५५० |
| ३४०३०७१२ | अन्य ईलेक्ट्रोनिक्स समान मर्मत | ११०० | ११०० | ११०० | १००० | १००० | १००० | ८५० | ८५० | ८५० |
| ३४०३०८ | उद्योग ,मिल, फ्याक्ट्री | क१ | क२ | क३ | ख१ | ख२ | ख३ | ग१ | ग२ | ग३ |
| ३४०३०८०१ | कपडा उद्योग | ३४०० | ३४०० | ३२०० | ३३०० | ३३०० | ३३०० | ३३०० | ३३०० | ३३०० |
| ३४०३०८०२ | घरेलु कपडा उद्योग | ११०० | ११०० | ११०० | ११०० | ११०० | ११०० | ११०० | ११०० | ११०० |
| ३४०३०८०३ | व्याग, टोपी, स्वीटर उद्योग | ११०० | ११०० | ११०० | ११०० | ११०० | ११०० | ११०० | ११०० | ११०० |
| ३४०३०८०४ | तयारी पोशाक उद्योग (गार्मेन्ट) | २२०० | २२०० | २२०० | २२०० | २२०० | २२०० | २२०० | २२०० | २२०० |
| ३४०३०८०५ | ब्रश उद्योग | १७०० | १७०० | ११०० | १७०० | १७०० | ११०० | १७०० | १७०० | ११०० |
| ३४०३०८०६ | नुडल्स उद्योग | ११०० | ११०० | ११०० | ११०० | ११०० | ११०० | ११०० | ११०० | ११०० |
| ३४०३०८०७ | मिट मसला उद्योग | ११०० | ११०० | ११०० | ११०० | ११०० | ११०० | ११०० | ११०० | ११०० |
| ३४०३०८०८ | सोडा, आईसक्रिम, वरफ, डेरी आदि उद्योग | १७०० | ११०० | ११०० | १७०० | ११०० | ११०० | १७०० | ११०० | ११०० |
| ३४०३०८०९ | पशुआहार उत्पादन | ११०० | ११०० | ११०० | ११०० | ११०० | ११०० | ११०० | ११०० | ११०० |
| ३४०३०८१० | सिमेन्टको ह्युम पाईप | ३९०० | ३९०० | ३९०० | ३९०० | ३९०० | ३९०० | ३९०० | ३४०० | ३९०० |
| ३४०३०८११ | सिमेन्टको हलो, रेलीड, रिड,ब्लक, पोल | ३४०० | ३४०० | २२०० | ३३०० | ३३०० | २२०० | ३३०० | ३३०० | २२०० |

| | | | | | | | | | | |
|----------|---|-----------|-----------|-----------|-----------|-----------|-----------|-----------|-----------|-----------|
| | आदि | | | | | | | | | |
| ३४०३०८१२ | ढुंगा, गिटी, रोडा उत्पादन | ५४०० | ५४०० | ५४०० | ५४०० | ५४०० | ५४०० | ५४०० | २९०० | ५४०० |
| ३४०३०८१३ | जुत्ता चप्पल उद्योग | ३४०० | ३४०० | ३२०० | ३३०० | ३३०० | ३३०० | ३३०० | ३३०० | ३३०० |
| ३४०३०८१४ | कच्चा कांटी आदि फलामका सामग्री उत्पादन गर्ने | २२०० | २२०० | २२०० | २२०० | २२०० | २२०० | २२०० | २२०० | २२०० |
| ३४०३०८१५ | श्रृंगार सामान उत्पादन गर्ने | २२०० | २२०० | २२०० | २२०० | २२०० | २२०० | २२०० | २२०० | २२०० |
| ३४०३०८१६ | विडी खैनी सूति उत्पादन, प्याकेजिङ | ३९०० | ३४०० | ३२०० | ३९०० | ३३०० | ३३०० | ३९०० | ३३०० | ३३०० |
| ३४०३०८१७ | कागज, सावुन चक्लेट उद्योग | २२०० | २२०० | २२०० | २२०० | २२०० | २२०० | २२०० | २२०० | २२०० |
| ३४०३०८१८ | चियापत्ती प्याकेजिङ उद्योग | ११०० | ११०० | ११०० | ११०० | ११०० | ११०० | ११०० | ११०० | ११०० |
| ३४०३०८१९ | विस्कुट उद्योग | २२०० | २२०० | २२०० | २२०० | २२०० | २२०० | २२०० | २२०० | २२०० |
| ३४०३०८२० | पाउरोटी उद्योग | ११०० | ११०० | ११०० | ११०० | ११०० | ११०० | ११०० | ११०० | ११०० |
| ३४०३०८२१ | पोलीथीन पाईप उद्योग | ५४०० | ५४०० | ५४०० | ५४०० | ५४०० | ५४०० | ५४०० | १९०० | ५४०० |
| ३४०३०८२२ | पोलीथीन व्याग उद्योग | २२०० | २२०० | २२०० | २२०० | २२०० | २२०० | २२०० | २२०० | २२०० |
| ३४०३०८२४ | एल्डी उद्योग | २२०० | २२०० | २२०० | २२०० | २२०० | २२०० | २२०० | २२०० | २२०० |
| ३४०३०८२५ | पिं पिं उद्योग | २२०० | २२०० | २२०० | २२०० | २२०० | २२०० | २२०० | २२०० | २२०० |
| ३४०३०८२६ | सेलर मिल | २२०० | २२०० | २२०० | २२०० | २२०० | २२०० | २२०० | २२०० | २२०० |
| ३४०३०८२७ | कुटानी पिसानी पेलानी मिल २० अश्वशक्ति | १७०० | १७०० | १७०० | १७०० | १७०० | १७०० | १७०० | १७०० | १७०० |
| ३४०३०८२८ | कुटानी पिसानी पेलानी मिल १५ अश्वशक्ति | ११०० | ११०० | ११०० | ११०० | ११०० | ११०० | ११०० | ११०० | ११०० |
| ३४०३०८२९ | कुटानीपिसानीपेलानी मिल १४अश्वशक्ति सम्म | ८५० | ८५० | ८५० | ८५० | ८५० | ८५० | ८५० | ८५० | ८५० |
| ३४०३०८३० | चिउरा मिल | ८५० | ८५० | ८५० | ८५० | ८५० | ८५० | ८५० | ८५० | ८५० |
| ३४०३०८३१ | ग्रिल तथा सटर उद्योग | २२०० | २२०० | २२०० | २२०० | २२०० | २२०० | २२०० | २२०० | २२०० |
| ३४०३०८४७ | स्टिल रेलिङ तथा भर्याङ तथा ग्रिल उद्योग | २८०० | २८०० | २७०० | २८०० | २८०० | २८०० | २८०० | २८०० | २८०० |
| ३४०३०८३२ | लेटर प्रेस | ८०० | ८०० | ८०० | ८०० | ८०० | ८०० | ८०० | ८०० | ८०० |
| ३४०३०८३४ | मिनी अपसेट प्रेस | १७०० | १७०० | १७०० | १७०० | १७०० | १७०० | १७०० | १७०० | १७०० |
| ३४०३०८३३ | अपसेट प्रेस | २२०० | २२०० | २२०० | २२०० | २२०० | २२०० | २२०० | २२०० | २२०० |
| ३४०३०८३५ | स्क्रिन प्रिन्ट | ५५० | ५५० | ५५० | ५५० | ५५० | ५५० | ५५० | ५५० | ५५० |
| ३४०३०८४८ | डेस्कटप कार्यहरु प्रिन्ट, पब्लिस आदी | ११०० | ११०० | ११०० | ११०० | ११०० | ११०० | ११०० | ११०० | ११०० |
| ३४०३०८४१ | स्टेशनरी उद्योग | ११०० | ११०० | ११०० | ११०० | ११०० | ११०० | ११०० | ११०० | ११०० |
| ३४०३०८४२ | स्न्याक्स उद्योग | ११०० | ११०० | ११०० | ११०० | ११०० | ११०० | ११०० | ११०० | ११०० |
| ३४०३०८४३ | पेपर ट्युब उत्पादन | ११०० | ११०० | ११०० | ११०० | ११०० | ११०० | ११०० | ११०० | ११०० |
| ३४०३०८४४ | खुकुरी उद्योग | ११०० | ११०० | ११०० | ११०० | ११०० | ११०० | ११०० | ११०० | ११०० |
| ३४०३०८४५ | मदिरा उत्पादन | ५४०० | ५४०० | ५४०० | ५४०० | ५४०० | ५४०० | ५४०० | १९०० | ५४०० |
| ३४०३०८४६ | मोटर पार्टस् उत्पादन गर्ने | २२०० | २२०० | २२०० | २२०० | २२०० | २२०० | २२०० | २२०० | २२०० |
| ३४०३०९ | तामा,पित्तल,फलामका सामान हरु | क१ | क२ | क३ | ख१ | ख२ | ख३ | ग१ | ग२ | ग३ |
| ३४०३०९०१ | तामापित्तलका पाता रोलीङ गर्ने मिल | ३९०० | ३९०० | ३९०० | ३९०० | ३९०० | ३९०० | ३९०० | ७७५ | ३९०० |
| ३४०३०९०२ | तामापित्तलआल्मुनियमको भांडा बनाउने | १७०० | १७०० | १७०० | १७०० | १७०० | १७०० | १७०० | १७०० | १७०० |
| ३४०३०९०३ | फलामका घरेलु सामान विविक्ति तथा बनाउने | ११०० | ११०० | ११०० | ११०० | ११०० | ११०० | ११०० | ११०० | ११०० |
| ३४०३०९०४ | तामा पित्तल आल्मुनियमको भांडा थोक,डिलर,सप्लायर्स | २८०० | २८०० | २७०० | २८०० | २८०० | २८०० | २८०० | २८०० | २८०० |
| ३४०३०९०५ | तामा पित्तल आल्मुनियम, प्लाष्टिकको भांडा विक्री पसल | १७०० | १४०० | ११०० | १७०० | १४०० | ११०० | १७०० | १४०० | ११०० |
| ३४०३०९०६ | तामापित्तल आल्मुनियमको भांडा बनाउने कालिगढ | ५५० | ५५० | ५५० | ५५० | ५५० | ५५० | ५५० | ५५० | ५५० |
| ३४०३०९०८ | टिनको बक्सा,लालटिन,स्टोभ बनाउने तथा वि. | ७०० | ७०० | ७०० | ७०० | ७०० | ७०० | ७०० | ७०० | ७०० |
| ३४०३०९०९ | तालाचावि, छाता, लालटिन, स्टोभ मर्मत पसल | ५५० | ५५० | ५५० | ५५० | ५५० | ५५० | ५५० | ५५० | ५५० |

| ३४०३१० | स्टेशनरी सामान | क१ | क२ | क३ | ख१ | ख२ | ख३ | ग१ | ग२ | ग३ |
|----------|---|-----------|-----------|-------|-------|-------|-------|-------|------|-------|
| ३४०३१००१ | स्टेशनरी सामान तथा पुस्तक विक्री पसल | २२०० | १७०० | ११०० | २२०० | १७०० | ११०० | २२०० | १७०० | ११०० |
| ३४०३१००२ | पत्रपत्रिका पसल | ५५० | ५५० | ५५० | ५५० | ५५० | ५५० | ५५० | ५५० | ५५० |
| ३४०३१००३ | स्पोर्टस (खेलकुद) सामाग्री विक्री पसल | २२०० | १७०० | ११०० | २२०० | १७०० | ११०० | २२०० | १७०० | ११०० |
| ३४०३११ | औषधि उत्पादन तथा विक्री वितरण | क१ | क२ | क३ | ख१ | ख२ | ख३ | ग१ | ग२ | ग३ |
| ३४०३११०१ | औषधि उत्पादन उद्योग (एलोपेथी) | १०४० ० | १०४० ० | १०४०० | १०४०० | १०४०० | १०४०० | १०४०० | २९०० | १०४०० |
| ३४०३११०२ | औषधि उत्पादन उद्योग (होमोपेथी, आर्युवेदीक) | ३४०० | ३४०० | ३२०० | ३३०० | ३३०० | ३३०० | ३३०० | ३३०० | ३३०० |
| ३४०३११०३ | केमिकल वर्कस, औषधि प्याकेजिङ | ३४०० | ३४०० | ३२०० | ३३०० | ३३०० | ३३०० | ३३०० | ३३०० | ३३०० |
| ३४०३११०४ | नर्सिङ होम | ३४०० | २८०० | २७०० | ३३०० | २८०० | २८०० | ३३०० | २८०० | २८०० |
| ३४०३११०५ | आल्ट्रासाउण्ड, ईण्डोस्कोपी सहित क्लिनिक, पोलि क्लिनिक, ल्याब | ३४०० | २८०० | २२०० | ३३०० | २८०० | २२०० | ३३०० | २८०० | २२०० |
| ३४०३११०६ | क्लिनिक वा क्लिनीक समेतको औषधि पसल वा प्राकृतिक चिकित्सा सेवा | २२०० | २२०० | २२०० | २२०० | २२०० | २२०० | २२०० | २२०० | २२०० |
| ३४०३१११७ | औषधि थोक तथा डिस्ट्रिब्यूटर वा स्टकिष्ट वा संयुक्त | ५४०० | ३४०० | २२०० | ५४०० | ३३०० | २२०० | ५४०० | ३३०० | २२०० |
| ३४०३११०७ | औषधि खुद्रा पसल | १७०० | १४५० | ११०० | १७०० | १४५० | ११०० | १७०० | १४५० | ११०० |
| ३४०३११०८ | आर्युवेदीक तथा होमीयोपेथी औषधि पसल | ५५० | ५५० | ५५० | ५५० | ५५० | ५५० | ५५० | ५५० | ५५० |
| ३४०३११०९ | पशु औषधि पसल मात्र | ७५० | ७५० | ७५० | ७५० | ७५० | ७५० | ७५० | ७५० | ७५० |
| ३४०३१११५ | पशु औषधि र दाना, अण्डा वा अन्य सामान मिश्रीत पसल मात्र | १७०० | १७०० | १७०० | १७०० | १७०० | १७०० | १७०० | १७०० | १७०० |
| ३४०३१११० | दिशापिशावा, रगत आदि चेक गर्ने | ११०० | ११०० | ११०० | ११०० | ११०० | ११०० | ११०० | ११०० | ११०० |
| ३४०३११११ | डेण्टल हाउस | २२०० | १७०० | १७०० | २२०० | १७०० | १७०० | २२०० | १७०० | १७०० |
| ३४०३१११२ | आंखा क्लिनीक सहितको चश्मा पसल | २२०० | १७०० | १७०० | २२०० | १७०० | १७०० | २२०० | १७०० | १७०० |
| ३४०३१११३ | चश्मा पसल | ११०० | ११०० | ११०० | ११०० | ११०० | ११०० | ११०० | ११०० | ११०० |
| ३४०३१११४ | डेन्टल हस्पिटल | २८०० | २८०० | २७०० | २८०० | २८०० | २८०० | २८०० | २८०० | २८०० |
| ३४०३१११६ | अस्पतालजन्य उपकरण वा सामाग्रीहरु विक्री पसल | ३४०० | ३४०० | ३२०० | ३३०० | ३३०० | ३३०० | ३३०० | ३३०० | ३३०० |
| ३४०३१३ | सुनचाँदी तथा गहना | क१ | क२ | क३ | ख१ | ख२ | ख३ | ग१ | ग२ | ग३ |
| ३४०३१३०१ | सुनचाँदी विक्री पसल (क) | २५०० | २००० | १८०० | २५०० | २००० | १८०० | २५०० | २००० | १८०० |
| ३४०३१३०२ | सुनचाँदी विक्री पसल (ख) | २२५० | २००० | १७०० | २२५० | २००० | १७०० | २२५० | २००० | १७०० |
| ३४०३१३०३ | साधारण सुनचाँदी विक्री पसल (ग) | १५०० | १२५० | १००० | १५०० | १२५० | १००० | १५०० | १२५० | १००० |
| ३४०३१३०४ | सुनचाँदीका गहना बनाउने | १००० | ९०० | ७५० | १००० | ९०० | ७५० | १००० | ९०० | ७५० |
| ३४०३१३०६ | नक्कली गहनाको विक्री पसल | २००० | १५०० | १२५० | २००० | १५०० | १२५० | २००० | १५०० | १२५० |
| ३४०३१४ | टेलर्स | क१ | क२ | क३ | ख१ | ख२ | ख३ | ग१ | ग२ | ग३ |
| ३४०३१४०१ | टेलरीङ व्यवसाय | २२०० | १७०० | ११०० | १७०० | ११०० | ८५० | ११०० | ८५० | ५५० |
| ३४०३१५ | सिनेमा, स्टुडियो, फोटोकपी आदि | क१ | क२ | क३ | ख१ | ख२ | ख३ | ग१ | ग२ | ग३ |
| ३४०३१५०१ | म्युजिक भिडियो तथा फिल्म उत्पादन | २२०० | १७०० | ११०० | २२०० | १७०० | ११०० | २२०० | १७०० | ११०० |
| ३४०३१५०२ | डेक तथा भि. क्यासेट विक्री तथा भाडामा (सि. डि., भिसिडी) | ७०० | ६५० | ५५० | ६५० | ५५० | ५२५ | ५५० | ५२५ | ५०० |
| ३४०३१५०३ | अडियो क्यासेट विक्री पसल | ५५० | ५०० | ४५० | ५०० | ४५० | ४२५ | ४५० | ४२५ | ४१० |
| ३४०३१५०४ | कलर ल्याब | १७०० | १७०० | १७०० | १६०० | १६०० | १६०० | १४०० | १४०० | १४०० |
| ३४०३१५०५ | डिजिटल कलर ल्याब, फ्लेक्स प्रिन्ट | २८०० | २२०० | २२०० | २८०० | २२०० | २२०० | २८०० | २२०० | २२०० |
| ३४०३१५०६ | फोटोकपी सेन्टर, फोटो स्टुडियो | ११०० | ८५० | ५५० | ११०० | ८५० | ५५० | ११०० | ८५० | ५५० |
| ३४०३१५०८ | ए टु साईज फोटोकपी, स्टुडियो, एमोनिया | १७०० | १७०० | १७०० | १७०० | १७०० | १७०० | १७०० | १७०० | १७०० |
| ३४०३१६ | फलफुल, माछामासु, सागसब्जि आदि | क१ | क२ | क३ | ख१ | ख२ | ख३ | ग१ | ग२ | ग३ |
| ३४०३१६०१ | फलफुल पसल | ६५० | ५५० | ५०० | ६५० | ५५० | ५०० | ६५० | ५५० | ५०० |
| ३४०३१६०२ | सागसब्जि, आलुप्याज पसल | ६०० | ५५० | ५०० | ६०० | ५५० | ५०० | ६०० | ५५० | ५०० |

| | | | | | | | | | | |
|---|---|-----------|-----------|-----------|-----------|-----------|-----------|-----------|-----------|-----------|
| ३४०३१६०३ | फलफूल डिलर | १५०० | १२५० | ११०० | १५०० | १२५० | ११०० | १५०० | १२५० | ११०० |
| ३४०३१६०४ | सागसब्जि,गोडागडी आदिको डिलर | १५०० | १२५० | ११०० | १५०० | १२५० | ११०० | १५०० | १२५० | ११०० |
| ३४०३१६०५ | मासु पसल (खसी, कुखुरा, वंगुर, रांगा आदि) | १२५० | १००० | ६०० | १२५० | १००० | ६०० | १२५० | १००० | ६०० |
| ३४०३१६०६ | माछा पसल | १२५० | १००० | ६०० | १२५० | १००० | ६०० | १२५० | १००० | ६०० |
| ३४०३१६०७ | सिद्रा पसल | १२५० | १००० | ६०० | १२५० | १००० | ६०० | १२५० | १००० | ६०० |
| ३४०३१७ | अन्य विभिन्न कम्पनी तथा डिलर | क१ | क२ | क३ | ख१ | ख२ | ख३ | ग१ | ग२ | ग३ |
| ३४०३१७०१ | साल्टट्रेडीड, नेशनल ट्रे. आदिको प्रति डिलर | १७०० | १७०० | १७०० | १७०० | १७०० | १७०० | १७०० | १७०० | १७०० |
| ३४०३१७०२ | ग्यांस डिलर | २२०० | २२०० | २२०० | २२०० | २२०० | २२०० | २२०० | २२०० | २२०० |
| ३४०३१७०३ | ईन्सुरेन्स (विमा) कम्पनी प्र.का.वा सम्पर्क शाखा | ५४०० | ५४०० | ५४०० | ५४०० | ५४०० | ५४०० | ५४०० | ६०० | ५४०० |
| ३४०३१७०४ | फार्इनान्स कम्पनी प्र.का. | ५४०० | ५४०० | ५४०० | ५४०० | ५४०० | ५४०० | ५४०० | १४०० | ५४०० |
| ३४०३१७०५ | विमा एजेन्ट | ५५० | ५५० | ५५० | ५५० | ५५० | ५५० | ५५० | ५५० | ५५० |
| ३४०३१७०६ | हवाई सेवा प्रदायक कम्पनी (मुख्य कार्यालय) | ५४०० | ५४०० | ५४०० | ५४०० | ५४०० | ५४०० | ५४०० | १४०० | ५४०० |
| ३४०३१७०७ | हवाई सेवा प्रदायक कम्पनी (शाखा कार्यालय) | २८०० | २८०० | २७०० | २८०० | २८०० | २८०० | २८०० | २८०० | २८०० |
| ३४०३१७३८ | अन्य डिलर,एजेन्ट तथा जनरल सप्लायर्स | १७०० | १७०० | १७०० | १७०० | १७०० | १७०० | १७०० | १७०० | १७०० |
| ३४०३१७०९ | ट्रा.एजेन्सी,टिकटबुकिङ,फोन,फ्याक्स.स,ए.स, कुरियर | १७०० | १७०० | १७०० | १७०० | १७०० | १७०० | १७०० | १७०० | १७०० |
| ३४०३१७१० | हुवानी सेवा | ३४०० | ३४०० | ३४०० | ३३०० | ३३०० | ३३०० | ३२०० | ३२०० | ३२०० |
| ३४०३१७११ | कागज,चक्लेट,सावेन,व्याट्री,आदिको डिलर | ३९०० | २८०० | १७०० | ३९०० | २८०० | १७०० | ३९०० | २८०० | १७०० |
| ३४०३१७१३ | सहकारी संस्था वा बैंक | १७०० | १७०० | १७०० | १७०० | १७०० | १७०० | १७०० | १७०० | १७०० |
| ३४०३१७१४ | चाउचाउको डिलर | २२०० | २२०० | २२०० | २२०० | २२०० | २२०० | २२०० | २२०० | २२०० |
| ३४०३१७३७ | सृंगार तथा सजावटका सामग्रीको थोक विक्रेता | २८०० | २८०० | २७०० | २८०० | २८०० | २८०० | २८०० | २८०० | २८०० |
| ३४०३१७१५ | मेन पावर सप्लायर (विदेशी) प्रधान कार्यालय | ५४०० | ५४०० | ५४०० | ५४०० | ५४०० | ५४०० | ५४०० | २९०० | ५४०० |
| ३४०३१७१६ | मेन पावर सप्लायर (विदेशी) शाखा कार्यालय | ३४०० | ३४०० | ३२०० | ३३०० | ३३०० | ३३०० | ३३०० | ३३०० | ३३०० |
| ३४०३१७१७ | मेन पावर सप्लायर (विदेशी) सम्पर्क कार्यालय | २८०० | २८०० | २७०० | २८०० | २८०० | २८०० | २८०० | २८०० | २८०० |
| ३४०३१७२७ | मेन पावर सप्लायर (स्वदेशी) | १५०० | १५०० | १५०० | १५०० | १५०० | १५०० | १५०० | १५०० | १५०० |
| ३४०३१७१८ | मनि एक्स्चेन्ज र मनि ट्रान्सफर | २२०० | २२०० | ११०० | २२०० | २२०० | ११०० | २२०० | २२०० | ११०० |
| ३४०३१७१९ | परामर्श केन्द्र वा परामर्शदाता | २२०० | २२०० | २२०० | २२०० | २२०० | २२०० | २२०० | २२०० | २२०० |
| ३४०३१७२० | कुकुर विक्री केन्द्र (पेट हाउस) | १५०० | १२५० | ११०० | १५०० | १२५० | ११०० | १५०० | १२५० | ११०० |
| ३४०३१७२१ | एक्वेरियम | १५०० | १२५० | ११०० | १५०० | १२५० | ११०० | १५०० | १२५० | ११०० |
| ३४०३१७२३ | छात्रावास | ११०० | ११०० | ११०० | ११०० | ११०० | ११०० | ११०० | ११०० | ११०० |
| ३४०३१७२५ | नोटरी पब्लिक | ५५० | ५५० | ५५० | ५५० | ५५० | ५५० | ५५० | ५५० | ५५० |
| ३४०३१७२६ | प्रि आर्मी तालिम | ३५०० | ३५०० | ३५०० | ३५०० | ३५०० | ३५०० | ३५०० | ३५०० | ३५०० |
| बैंक तथा वित्तीयकम्पनीको शाखा तथा सम्पर्क कार्यालय | | क१ | क२ | क३ | ख१ | ख२ | ख३ | ग१ | ग२ | ग३ |
| ३४०३१७२८ | आर्थिक कारोवार गर्ने बैंक तथा वित्तीय संस्था (क वर्गको केन्द्रीय) | १५५०० | १५५०० | १५५०० | १५५०० | १५५०० | १५५०० | १५५०० | १५५०० | १५५०० |
| ३४०३१७२९ | आर्थिक कारोवार गर्ने बैंक तथा वित्तीय संस्था (क वर्गको शाखा) | १०५०० | १०५०० | १०५०० | १०५०० | १०५०० | १०५०० | १०५०० | १०५०० | १०५०० |
| ३४०३१७३० | आर्थिक कारोवार गर्ने बैंक तथा वित्तीय संस्था (ख वर्गको केन्द्रीय) | १०५०० | १०५०० | १०५०० | १०५०० | १०५०० | १०५०० | १०५०० | १०५०० | १०५०० |
| ३४०३१७३१ | आर्थिक कारोवार गर्ने बैंक तथा वित्तीय संस्था (ख वर्गको शाखा) | ५५०० | ५५०० | ५५०० | ५५०० | ५५०० | ५५०० | ५५०० | ५५०० | ५५०० |
| ३४०३१७३२ | आर्थिक कारोवार गर्ने बैंक तथा वित्तीय संस्था (ग वर्गको केन्द्रीय) | ५५०० | ५५०० | ५५०० | ५५०० | ५५०० | ५५०० | ५५०० | ५५०० | ५५०० |
| ३४०३१७३३ | आर्थिक कारोवार गर्ने बैंक तथा वित्तीय संस्था | ३५०० | ३५०० | ३५०० | ३५०० | ३५०० | ३५०० | ३५०० | ३५०० | ३५०० |

| | (ग वर्गको शाखा) | | | | | | | | | |
|----------|---|-----------|-----------|-----------|-----------|-----------|-----------|-----------|-----------|-----------|
| ३४०३१७३४ | आर्थिक कारोवार गर्ने बैंक तथा वित्तीय संस्था (घ वर्गको केन्द्रीय) | ३५०० | ३५०० | ३५०० | ३५०० | ३५०० | ३५०० | ३५०० | ३५०० | ३५०० |
| ३४०३१७३५ | आर्थिक कारोवार गर्ने बैंक तथा वित्तीय संस्था (घ वर्गको शाखा) | २२५० | २२५० | २२५० | २२५० | २२५० | २२५० | २२५० | २२५० | २२५० |
| ३४०३१७३६ | एन टि सि तथा एनसेल वा यस्तै प्रकृतिका शाखा कार्यालय | १०५०० | १०५०० | १०५०० | १०५०० | १०५०० | १०५०० | १०५०० | १०५०० | १०५०० |
| ३४०३१८ | सेवा सम्बन्धी फर्महरु | क१ | क२ | क३ | ख१ | ख२ | ख३ | ग१ | ग२ | ग३ |
| ३४०३१८०१ | कन्सल्टेन्सी फर्म | २५०० | २५०० | २५०० | २५०० | २५०० | २५०० | २५०० | २५०० | २५०० |
| ३४०३१८०२ | ईन्जिनियर | १००० | १००० | १००० | १००० | १००० | १००० | १००० | १००० | १००० |
| ३४०३१८०३ | जु.ईन्जिनियर | ५०० | ५०० | ५०० | ५०० | ५०० | ५०० | ५०० | ५०० | ५०० |
| ३४०३१८०४ | ठेकेदार श्रेणी क | ३५०० | ३५०० | ३५०० | ३५०० | ३५०० | ३५०० | ३५०० | ३५०० | ३५०० |
| ३४०३१८०५ | ठेकेदार श्रेणी ख | २३०० | २३०० | २३०० | २३०० | २३०० | २३०० | २३०० | २३०० | २३०० |
| ३४०३१८०६ | ठेकेदार श्रेणी ग | १२०० | १२०० | १२०० | १२०० | १२०० | १२०० | १२०० | १२०० | १२०० |
| ३४०३१८०७ | ठेकेदार श्रेणी घ | १००० | १००० | १००० | १००० | १००० | १००० | १००० | १००० | १००० |
| ३४०३१८१६ | स्थानीय भवन निर्माण व्यवसायी | १२५० | १२५० | १२५० | १२५० | १२५० | १२५० | १२५० | १२५० | १२५० |
| ३४०३१८०८ | चिकित्सक विशेषज्ञ | ११०० | ११०० | ११०० | ११०० | ११०० | ११०० | ११०० | ११०० | ११०० |
| ३४०३१८०९ | स्वास्थ्य सहायक | ५५० | ५५० | ५५० | ५५० | ५५० | ५५० | ५५० | ५५० | ५५० |
| ३४०३१८१० | ल फर्म | १५०० | १५०० | १५०० | १५०० | १५०० | १५०० | १५०० | १५०० | १५०० |
| ३४०३१८११ | अधिवक्ता | ७५० | ७५० | ७५० | ७५० | ७५० | ७५० | ७५० | ७५० | ७५० |
| ३४०३१८१२ | अभिवक्ता | ५०० | ५०० | ५०० | ५०० | ५०० | ५०० | ५०० | ५०० | ५०० |
| ३४०३१८१३ | लेखा परिक्षण फर्म | १५०० | १५०० | १५०० | १५०० | १५०० | १५०० | १५०० | १५०० | १५०० |
| ३४०३१८१४ | लेखा परिक्षक (व्यक्ति) | ७५० | ७५० | ७५० | ७५० | ७५० | ७५० | ७५० | ७५० | ७५० |
| ३४०३१८१५ | स्थानीय भवन निर्माण कर्मी | २५० | २५० | २५० | २५० | २५० | २५० | २५० | २५० | २५० |
| ३४०३१८१६ | प्लम्बर वा हाउस वाईरीड सेवा पदायक | ११०० | ११०० | ११०० | ११०० | ११०० | ११०० | ११०० | ११०० | ११०० |
| ३४०३१९ | निजी विद्यालय तथा प्रशिक्षण केन्द्रहरु | क१ | क२ | क३ | ख१ | ख२ | ख३ | ग१ | ग२ | ग३ |
| ३४०३१९०१ | निजीलगानीमो खोलीएकाउच्च मा.वि. | १००० | १००० | १००० | १००० | १००० | १००० | १००० | १००० | १००० |
| ३४०३१९०२ | निजीलगानीमा खोलीएका मा.वि. | १००० | १००० | १००० | १००० | १००० | १००० | १००० | १००० | १००० |
| ३४०३१९०३ | निजीलगानीमा खोलीएका नि.मा.वि. | ८५० | ८५० | ८५० | ८५० | ८५० | ८५० | ८५० | ८५० | ८५० |
| ३४०३१९०४ | निजीलगानीमा खोलीएका प्रा.मा.वि | ५५० | ५५० | ५५० | ५५० | ५५० | ५५० | ५५० | ५५० | ५५० |
| ३४०३१९१८ | निजीलगानीमा खोलीएका पूर्व प्रा.वि | ५५० | ५५० | ५५० | ५५० | ५५० | ५५० | ५५० | ५५० | ५५० |
| ३४०३१९०५ | निजीस्तरमा खोलीएका ट्युशन,ल्यांग्वेज इन्स्टीच्युशन | २२०० | २२०० | २२०० | ११०० | ११०० | ११०० | ११०० | ११०० | ११०० |
| ३४०३१९०६ | कम्प्युटर प्रशिक्षण केन्द्र ५ वटा कम्प्युटर | १००० | १००० | १००० | १००० | १००० | १००० | १००० | १००० | १००० |
| ३४०३१९०७ | कम्प्युटर प्रशिक्षण केन्द्र १० वटा सम्म कम्प्युटर | १४०० | १४०० | १४०० | १४०० | १४०० | १४०० | १४०० | १४०० | १४०० |
| ३४०३१९०८ | कम्प्युटर प्रशिक्षण केन्द्र १५ वटा सम्म कम्प्युटर | २२०० | २२०० | २२०० | २२०० | २२०० | २२०० | २२०० | २२०० | २२०० |
| ३४०३१९०९ | कम्प्युटर प्रशिक्षण केन्द्र २० वटा सम्म कम्प्युटर | २८०० | २८०० | २७०० | २८०० | २८०० | २८०० | २८०० | २८०० | २८०० |
| ३४०३१९१० | टाईपिङ प्रशिक्षण केन्द्र | ५५० | ५५० | ५५० | ५५० | ५५० | ५५० | ५५० | ५५० | ५५० |
| ३४०३१९११ | शिलाई,बुनाई , कटिङ, पेन्टिङ प्रशिक्षण केन्द्र | ११०० | ११०० | ११०० | ११०० | ११०० | ११०० | ११०० | ११०० | ११०० |
| ३४०३१९१२ | अन्य प्रशिक्षण केन्द्र | १७०० | १७०० | १७०० | ११०० | ११०० | ११०० | ११०० | ११०० | ११०० |
| ३४०३१९१३ | रेडीयो टि. भि. मर्मत प्रशिक्षण | ११०० | ११०० | ११०० | ११०० | ११०० | ११०० | ११०० | ११०० | ११०० |
| ३४०३१९१५ | डाईभिड प्रशिक्षण | १७०० | १७०० | १७०० | १७०० | १७०० | १७०० | १७०० | १७०० | १७०० |
| ३४०३१९१८ | ईन्टरनेट सेवा प्रदायक (आई. एस. पी.) | ५४०० | ५४०० | ५४०० | ५४०० | ५४०० | ५४०० | ५४०० | ७०० | ५४०० |
| ३४०३१९१७ | सफ्टवेयर डेभलपर, आई टि सेवा प्रदायक, सफ्टवेयर विक्रेता | २८०० | २८०० | २७०० | २८०० | २८०० | २८०० | २८०० | २८०० | २८०० |
| ३४०३१९१६ | इन्टरनेट तथा साईबर क्याफे | १७०० | १७०० | १७०० | १७०० | १७०० | ११०० | १७०० | १७०० | १७०० |
| | नृत्य तथा संगित प्रशिक्षण | २२०० | २२०० | २२०० | २२०० | २२०० | २२०० | २२०० | २२०० | २२०० |

| | नृत्य, संगित तथा अभिनय प्रशिक्षण | २८०० | २८०० | २७०० | २८०० | २८०० | २८०० | २८०० | २८०० | २८०० |
|----------|--|------|------|------|------|------|------|------|------|------|
| ३४०३२० | विज्ञापन व्यवसाय तथा प्रचार प्रसार | क१ | क२ | क३ | ख१ | ख२ | ख३ | ग१ | ग२ | ग३ |
| ३४०३२००३ | पेन्टर तथा आर्ट्स कन्सर्न केन्द्र | ११०० | ९०० | ७०० | ११०० | ९०० | ७०० | ११०० | ९०० | ७०० |
| ३४०३२१ | वर्क शप सम्बन्धि | क१ | क२ | क३ | ख१ | ख२ | ख३ | ग१ | ग२ | ग३ |
| ३४०३२१०१ | भारी सवारीसाधन, ईन्जिन मर्मत | ५४०० | ५४०० | ५४०० | ५४०० | ५४०० | ५४०० | ५४०० | ५४०० | ५४०० |
| ३४०३२११९ | हेभी मेकानीक | २५५० | २५५० | २४५० | २५५० | २५५० | २५५० | २५५० | २५५० | २५५० |
| ३४०३२१०२ | हलुका सवारी साधन मर्मत | ३४०० | ३४०० | ३२०० | ३३०० | ३३०० | ३३०० | ३३०० | ३३०० | ३३०० |
| ३४०३२१०३ | वडी मेकर तथा लाईट मेकानीक | २२०० | २२०० | २२०० | २२०० | २२०० | २२०० | २२०० | २२०० | २२०० |
| ३४०३२१०४ | डेन्टीड पेन्टीड, गर्ने | १५०० | १५०० | १५०० | १५०० | १५०० | १५०० | १५०० | १५०० | १५०० |
| ३४०३२१०५ | रिसोलीड गर्ने वा कलेक्सन गर्ने | १७०० | १७०० | १७०० | १७०० | १७०० | १७०० | १७०० | १७०० | १७०० |
| ३४०३२१०६ | टायरमा हावा भर्ने | ५०० | ५०० | ५०० | ५०० | ५०० | ५०० | ५०० | ५०० | ५०० |
| ३४०३२१०७ | ईलेक्ट्रीसियन,सिट,सिप्रड. मिलाउने,सिलाउने,वा टायर मर्मत | ८०० | ८०० | ८०० | ८०० | ८०० | ८०० | ८०० | ८०० | ८०० |
| ३४०३२१०८ | मोटरसाईकल वा टेम्पु मर्मत गर्ने | ९०० | ९०० | ९०० | ९०० | ९०० | ९०० | ९०० | ९०० | ९०० |
| ३४०३२१०९ | साईकल मर्मत गरि भाडामा लगाउने | ४६० | ४६० | ४६० | ४६० | ४६० | ४६० | ४६० | ४६० | ४६० |
| ३४०३२११० | रिक्सा मर्मत | ४५० | ४५० | ४५० | ४५० | ४५० | ४५० | ४५० | ४५० | ४५० |
| ३४०३२१११ | साईकल मर्मत | ४५० | ४५० | ४५० | ४५० | ४५० | ४५० | ४५० | ४५० | ४५० |
| ३४०३२११२ | रेडिवाटर विक्रि तथा व्याट्टि मर्मत | ८०० | ८०० | ८०० | ८०० | ८०० | ८०० | ८०० | ८०० | ८०० |
| ३४०३२११३ | डाईनामा मर्मत पसल | ७५० | ७५० | ७५० | ७५० | ७५० | ७५० | ७५० | ७५० | ७५० |
| ३४०३२११४ | ५ वटा लेग मेशिन भन्दा बढि भएको वर्क शप | ३९०० | ३९०० | ३९०० | ३९०० | ३९०० | ३९०० | ३९०० | २४०० | ३९०० |
| ३४०३२११५ | ३ देखि ५ लेग मेशिन भएको वर्क शप | २८०० | २८०० | २७०० | २८०० | २८०० | २८०० | २८०० | २८०० | २८०० |
| ३४०३२११६ | २ वा सो भन्दा कम लेग मेशिन भएको वर्क शप | १४५० | १४५० | १४५० | १४५० | १४५० | १४५० | १४५० | १४५० | १४५० |
| ३४०३२११७ | स्पीड पत्ति मर्मत गर्ने | ६५० | ६५० | ६५० | ६५० | ६५० | ६५० | ६५० | ६५० | ६५० |
| ३४०३२११८ | पम्प मर्मत गर्ने | ९०० | ९०० | ९०० | ९०० | ९०० | ९०० | ९०० | ९०० | ९०० |
| ३४०३२२ | जडिवुटी | क१ | क२ | क३ | ख१ | ख२ | ख३ | ग१ | ग२ | ग३ |
| ३४०३२२०१ | अलैचि तथा अन्य जडिवुटी विक्री गर्ने | २२०० | २२०० | २२०० | २२०० | २२०० | २२०० | २२०० | २२०० | २२०० |
| ३४०३२२०२ | घरेलुजडिवुटी,सिम्निक,धुप,छुपी,आदि विक्रीगर्ने | ५५० | ५५० | ५५० | ५५० | ५५० | ५५० | ५५० | ५५० | ५५० |
| ३४०३२३ | अन्य विविध | क१ | क२ | क३ | ख१ | ख२ | ख३ | ग१ | ग२ | ग३ |
| ३४०३२३०१ | टेन्टहाउस | १७०० | १७०० | ११०० | १७०० | १७०० | ११०० | १७०० | १७०० | ११०० |
| ३४०३२३५० | क्याटरिड | २२०० | २२०० | १७०० | २२०० | २२०० | १७०० | २२०० | २२०० | १७०० |
| ३४०३२३५१ | टेन्ट तथा क्याटरिड | २८०० | २२०० | १७०० | २८०० | २२०० | १७०० | २८०० | २२०० | १७०० |
| ३४०३२३०२ | पशुआहार विक्री | ११०० | ११०० | ११०० | ११०० | ११०० | ११०० | ११०० | ११०० | ११०० |
| ३४०३२३५० | फिटनेस सेन्टर | २२०० | १७०० | ११०० | २२०० | १७०० | ११०० | २२०० | १७०० | ११०० |
| ३४०३२३०३ | जिम खाना | ११०० | ११०० | ११०० | ११०० | ११०० | ११०० | ११०० | ११०० | ११०० |
| ३४०३२३०४ | बांस विक्री पसल | ५५० | ५५० | ५५० | ५५० | ५५० | ५५० | ५५० | ५५० | ५५० |
| ३४०३२३०५ | चियापत्ति थोक विक्रेता | ११०० | ११०० | ११०० | ११०० | ११०० | ११०० | ११०० | ११०० | ११०० |
| ३४०३२३०६ | चियापत्ति खुद्रा विक्रेता | ५५० | ४५० | ४५० | ४५० | ४५० | ४५० | ४५० | ४५० | ४५० |
| ३४०३२३०७ | ज्योतिष,रुद्राक्ष,पत्थर,मखुन्डा,आदि विविधपसल | ११०० | ११०० | ११०० | ११०० | ११०० | ११०० | ११०० | ११०० | ११०० |
| ३४०३२३५० | क्युरियो तथा पुरातात्विक महत्वका वस्तुहरु संकलन तथा विक्रि वितरण गर्ने । (कानूनले निषेध गरे बाहेकका) | ५४०० | ५४०० | ५४०० | ५४०० | ५४०० | ५४०० | ५४०० | ३४०० | ५४०० |
| ३४०३२३०८ | अचार पाउ, गुदपाक, जस्ता सामाग्री पसल | ७५० | ७५० | ७५० | ७५० | ७५० | ७५० | ७५० | ७५० | ७५० |
| ३४०३२३०९ | पान पसल | ८०० | ७०० | ५५० | ७०० | ५५० | ४५० | ५५० | ४५० | ४५० |
| ३४०३२३१० | ड्राई क्लिनर्स | ११०० | १००० | ९०० | ११०० | १००० | ९०० | ११०० | १००० | ९०० |
| ३४०३२३११ | परम्परागत धोवी | ४५० | ४५० | ४५० | ४५० | ४५० | ४५० | ४५० | ४५० | ४५० |
| ३४०३२३१२ | माटाको भांडा कुडा पसल | ४५० | ४५० | ४५० | ४५० | ४५० | ४५० | ४५० | ४५० | ४५० |
| ३४०३२३१६ | डिपार्टमेन्टल स्टोर | ५००० | ४५०० | ४००० | ५००० | ४५०० | ४००० | ५००० | ४५०० | ४००० |

| | | | | | | | | | | |
|----------|---|-----------|-----------|-----------|-----------|-----------|-----------|-----------|-----------|-----------|
| ३४०३२३१९ | वेण्ड बाजा | ५५० | ५५० | ५५० | ४५० | ४५० | ४५० | ३५० | ३५० | ३५० |
| ३४०३२३२० | नर्सरी तथा फुलका विरुवा विक्री वितरण | ५५० | ५५० | ५५० | ५५० | ५५० | ५५० | ५५० | ५५० | ५५० |
| ३४०३२३२२ | स्कुनर तथा पुल हाउस | ११०० | १००० | ९०० | ११०० | १००० | ९०० | ११०० | १००० | ९०० |
| ३४०३२३२३ | रबर स्ट्याम्प | ५५० | ५५० | ५५० | ५५० | ५५० | ५५० | ५५० | ५५० | ५५० |
| ३४०३२३२४ | स्वीमिड पुल | ११०० | ११०० | ११०० | ११०० | ११०० | ११०० | ११०० | ११०० | ११०० |
| ३४०३२३२५ | बुटिक तथा ईम्ब्रोईडरी | २५०० | २५०० | २५०० | २५०० | २५०० | २५०० | २५०० | २५०० | २५०० |
| ३४०३२३२७ | हस्तकला सम्बन्धी व्यवसाय | ११०० | ११०० | ११०० | ११०० | ११०० | ११०० | ११०० | ११०० | ११०० |
| ३४०३२३२८ | भिडियो गेम | ११०० | ११०० | ११०० | ११०० | ११०० | ११०० | ११०० | ११०० | ११०० |
| ३४०३२३३३ | चिप्स उत्पादन (हाते) | ४१० | ४१० | ४१० | ४१० | ४१० | ४१० | ४१० | ४१० | ४१० |
| ३४०३२३३३ | चिप्स उत्पादन (इलेक्ट्रीकलबाट) | ११०० | ११०० | ११०० | ११०० | ११०० | ११०० | ११०० | ११०० | ११०० |
| ३४०३२३३६ | मसलाको थोक तथा खुद्रा विक्री | १७०० | १७०० | १७०० | १७०० | १७०० | १७०० | १७०० | १७०० | १७०० |
| ३४०३२३३७ | धर्मकांटा | ११०० | ११०० | ११०० | ११०० | ११०० | ११०० | ११०० | ११०० | ११०० |
| ३४०३२३३८ | कत्था उद्योग | ५४०० | ५४०० | ५४०० | ५४०० | ५४०० | ५४०० | ५४०० | ५४०० | ५४०० |
| ३४०३२३४१ | टेलिसपीड, स्काई शप, हर्वल सामाग्रीहरु विक्री वितरण गर्ने कण्डम हाउस, सेक्स टोयज | ३००० | २७५० | २५०० | ३००० | २७५० | २५०० | ३००० | २७५० | २५०० |
| ३४०३२३४२ | खानेपानी विक्री सेवा | ९०० | ९०० | ९०० | ९०० | ९०० | ९०० | ९०० | ९०० | ९०० |
| ३४०३२३४४ | शेयर दलाल | १७०० | १७०० | १७०० | १७०० | १७०० | १७०० | १७०० | १७०० | १७०० |
| ३४०३२३४५ | सटही काउन्टर | ११०० | ११०० | ११०० | ११०० | ११०० | ११०० | ११०० | ११०० | ११०० |
| ३४०३२३४६ | सुरक्षा गार्ड सेवा प्रदायक | २८०० | २८०० | २८०० | २८०० | २८०० | २८०० | २८०० | २८०० | २८०० |
| ३४०३२३४७ | बहुउद्देशीय प्रशिक्षण प्रदायक | ३४०० | ३४०० | ३४०० | ३३०० | ३३०० | ३३०० | ३३०० | ३३०० | ३३०० |
| ३४०३२३४८ | ढुंगा, बालुवा, गिटी, इटा डिपो, केन्द्र, डिलर, सप्लायर्स | ५००० | ५००० | ५००० | ५००० | ५००० | ५००० | ५००० | ५००० | ५००० |
| ३४०३२३४९ | ढुंगा, बालुवा, गिटी, इटा खुद्रा गर्ने | २९०० | २९०० | २९०० | २९०० | २९०० | २९०० | २९०० | २९०० | २९०० |
| ३४०३२३३१ | प्यापिटड व्यवसाय | ११०० | ११०० | ११०० | ११०० | ११०० | ११०० | ११०० | ११०० | ११०० |
| ३४०३२४ | फर्निचर | क१ | क२ | क३ | ख१ | ख२ | ख३ | ग१ | ग२ | ग३ |
| ३४०३२४०१ | काठ चिरानि मिल (स मिल) | ३४०० | ३४०० | ३२०० | ३३०० | ३३०० | ३३०० | ३३०० | ३३०० | ३३०० |
| ३४०३२४०२ | वेन सो र फर्निचर तथा काठका सामान विक्रेता | २८०० | २८०० | २७०० | २८०० | २८०० | २८०० | २८०० | २८०० | २८०० |
| ३४०३२४०३ | काष्ट सामाग्री तथा फर्निचर उद्योग | २२०० | २२०० | २२०० | १७०० | १७०० | १७०० | १७०० | १७०० | १७०० |
| ३४०३२४०४ | काष्ट सामाग्री तथा फर्निचर पसल | ३००० | २५०० | २२०० | ३००० | २५०० | २२०० | ३००० | २५०० | २२०० |
| ३४०३२४०५ | बेत तथा फर्निचर उद्योग | ११०० | ११०० | ११०० | ११०० | ११०० | ११०० | ११०० | ११०० | ११०० |
| ३४०३२४०६ | स्टीलको फर्निचर उद्योग | २२०० | २२०० | २२०० | १७०० | १७०० | १७०० | १७०० | १७०० | १७०० |
| ३४०३२५ | शैलुन तथा व्युटी पार्लर | क१ | क२ | क३ | ख१ | ख२ | ख३ | ग१ | ग२ | ग३ |
| ३४०३२५०१ | व्युटि पार्लर एवं व्युटिपार्लर प्रशिक्षण सेन्टर | ३००० | ३००० | ३००० | ३००० | ३००० | ३००० | ३००० | ३००० | ३००० |
| ३४०३२५०३ | स्तरीय व्युटि पार्लर | २५०० | २२५० | २२५० | २५०० | २२५० | २२५० | २५०० | २२५० | २२५० |
| ३४०३२५०२ | मध्यम स्तरको व्युटि पार्लर | १८०० | १८०० | १८०० | १८०० | १८०० | १८०० | १८०० | १८०० | १८०० |
| ३४०३२५२५ | निम्न स्तरको व्युटि पार्लर | १२५० | १२५० | १२५० | १२५० | १२५० | १२५० | १२५० | १२५० | १२५० |
| ३४०३२५२६ | साधारण शैलुन | १२०० | ९०० | ६०० | १२०० | ९०० | ६०० | १२०० | ९०० | ६०० |
| ३४०३२५२७ | जेन्स पार्लर | २००० | १६०० | १२०० | २००० | १६०० | १२०० | २००० | १६०० | १२०० |
| ३४०३२६ | पशु पंक्षि पालन व्यवसाय | क१ | क२ | क३ | ख१ | ख२ | ख३ | ग१ | ग२ | ग३ |
| ३४०३२६०१ | पशु पंक्षि पालन व्यवसाय | १५०० | १२५० | ७५० | १५०० | १२५० | ७५० | १५०० | १२५० | ७५० |
| ३४०३२६०२ | घर, जग्गा तथा हाउजिड कम्पनि | ५५०० | ५५०० | ५५०० | ५५०० | ५५०० | ५५०० | ५५०० | ५५०० | ५५०० |
| ३४०३२६०३ | सिमकार्ड, रिचार्ज कार्ड थोक तथा खुद्रा विक्रेता | ३५०० | ३५०० | ३५०० | ३५०० | ३५०० | ३५०० | ३५०० | ३५०० | ३५०० |
| ३४०३२६०४ | सिमकार्ड, रिचार्ज कार्ड खुद्रा विक्रेता | १५०० | १५०० | १५०० | १५०० | १५०० | १५०० | १५०० | १५०० | १५०० |
| ३४०३२६०६ | पिकनिक स्पट | १५०० | १५०० | १५०० | १५०० | १५०० | १५०० | १५०० | १५०० | १५०० |

वार्षिक सवारी साधन कर तथा पटके सवारी करको दररेट
अनुसूची ४ (क)

| क्र.सं. | सवारीको किसिम | वार्षिक कर | स्वदेशी | विदेशी |
|--|---|------------|-------------------|--------|
| | | | पटके (प्रतिट्रिप) | |
| १ | मोटर साईकल | २०० | | |
| २ | रिक्सा, ठेला | २५ | | |
| ३ | टेम्पो, अटा रिक्सा, पावर टिलर | ३०० | १० | २५ |
| ४ | पावर टिलर तथा मिनि ट्रेक्टर | १००० | १५ | ७५ |
| ५ | जिप, कार, मारुतिभ्यान | ५०० | १० | २५ |
| ६ | माईक्रो (ज) वर्ग ल्याण्ड रोभर, बुलेरो आदी | ५०० | १० | ७५ |
| ७ | मिनिबस, माईक्रो (ख) वर्ग | १००० | १० | ७५ |
| ८ | बस, ट्रक, लहरी, | २५०० | २० | १०० |
| ९ | ट्रयाक्टर, मिनिट्रक | १७०० | २० | १०० |
| १० | विदेशी लहरी र कन्टेनर (प्रति ट्रिप) | | | २०० |
| <p>नोट :-क) वार्षिक सवारी साधन कर आश्विन महिनाभित्र बुझाएमा १०% छुट दिईनेछ । ख) गतवर्ष वार्षिक सवारी साधन कर बुझाएका सवारीहरूलाई आश्विन महिनासम्म वार्षिक बुझाउने म्याद दिनु पर्नेछ । उक्त अवधिमा पटके सवारी कर उठाउन पाईनेछैन । ग) धरानभित्र ठेगाना भएका सवारी साधनहरूको अनिवार्य रूपमा वार्षिक सवारी कर बुझाउनु पर्नेछ ।</p> | | | | |

सवारी साधन दर्ता तथा सञ्चालन ईजाजत दस्तुर

| क्र.सं. | विवरण | रु. |
|---------|--------------------------|-----|
| १ | ईन्धनबाट चलने सवारी साधन | १०० |
| २ | ठेला | ५० |
| ३ | रिक्सा | ५० |

सवारी पार्किङ शुल्कको दररेट
अनुसूची ४ (ख)

| क्र.सं. | सवारीको किसिम | वार्षिक दर | प्रतिट्रिप दर (स्वदेशी) | प्रतिट्रिप दर (विदेशी) | कैफियत |
|--|--------------------------------------|------------|-------------------------|------------------------|------------|
| १ | मोटरसाईकल, स्कुटर | | ५ | १० | प्रतिघण्टा |
| २ | टेम्पो, अटो रिक्सा | ५०० | १० | २५ | |
| ३ | पावर ट्रेलर | १००० | १५ | | |
| ४ | जिप, कार, मारुतिभ्यान (भाडाका मात्र) | ७५० | १० | २५ | |
| ५ | जिप, कार, मारुतिभ्यान (निजी) | | १० | २५ | प्रतिघण्टा |
| ६ | माईक्रो (ज) वर्ग ल्याण्ड रोभर | ७५० | १० | २५ | |
| ७ | मिनिबस, मिनिट्रक, माईक्रो (ख) वर्ग | १५०० | १५ | १०० | |
| ८ | बस, ट्रक, लहरी, ट्रयाक्टर | १५०० | १५ | १०० | |
| ९ | रात्रि विश्राम शुल्क | | २५ | २५ | |
| <p>सवारी पार्किङ शुल्क श्रावण महिना भित्र वार्षिक बुझाएमा १०% छुट दिईनेछ । भाडाका सवारी साधनमा श्रावण महिना पछि वार्षिक गर्न बाध्य हुनेछैन ।</p> | | | | | |

अनुसूचि ५

मनोरन्जन कर

| क्र.सं. | विवरण | दर |
|---------|--|--------------------------------|
| १ | सिनेमाहल | वार्षिक रु. १०००००/- |
| २ | महोत्सव, उत्सव, मेला आदिको स्वीकृति | बोर्ड बैठकले निर्णय गरे बमोजिम |
| ३ | सशुल्क सांगीतिक, सांस्कृतिक, कन्सर्ट कार्यक्रम | रु.५००/- |
| ४ | जादु, चटक, बहुरूपी | दैनिक रु. १००/- |

अनुसूची ६

विज्ञापन करको दररेट

| सि.नं. | विवरण | मुख्य क्षेत्र | अन्य क्षेत्र | निजि क्षेत्र | अवधि | धरौटी रु. |
|--------|--|---------------|--------------|--------------|---------|-----------|
| १ | व्यवसायिक प्रचार प्रसारका उद्देश्यले राखिने होर्डिङ, ग्लो, साईन बोर्ड तथा वालपेन्टिङ | ८० | ६० | ३० | वार्षिक | |
| २ | व्यानर (सात दिन सम्मको लागि) प्रति मिटर प्रति दिन | १५ | १५ | १५ | दैनिक | ५०० |
| ३ | व्यानर (पन्ध्र दिन सम्मको लागि) प्रति मिटर प्रति दिन | १० | १० | १० | दैनिक | ५०० |
| ४ | व्यानर (एक महिना सम्मको लागि) प्रति मिटर प्रति दिन | ७५ | ७५ | ७५ | दैनिक | ५०० |
| ५ | गेट ७ दिन सम्म दैनिक | ५०० | ५०० | ५०० | दैनिक | १००० |
| ६ | गेट १५ दिन सम्म दैनिक | ३०० | ३०० | ३०० | दैनिक | १००० |
| ७ | गेट १ महिना सम्म दैनिक | २०० | २०० | २०० | दैनिक | १००० |
| ८ | व्यापारीक प्रयाजन बाहेकको लागि प्रवेशद्वार निर्माण अनुमति शुल्क प्रति एक | ५०० | ५०० | ५०० | | १००० |
| ९ | व्यापारीक प्रयाजन बाहेकको लागि तुल व्यानर राख्न अनुमति शुल्क प्रति एक | ५० | ५० | ५० | | ५०० |

नोट :- मुख्य क्षेत्र भन्नाले कोशी राजमार्ग र यस राजमार्गको दायांबायां १०० मिटर सम्मको क्षेत्रलाई सम्झनु पर्दछ ।

- तोकिएको अवधि भन्दा पछि व्यानर र गेट हटाउनको लागि धरौटीको व्यवस्था गरिएकोछ । तोकिएको अवधि पछि निर्धारित म्यादभित्र राखिएको व्यानर नहटाएमा धरौटी जफत गरी आफैले हटाउन सकिनेछ ।

- नं. ८ र ९ को नियम ठेकेदारलाई लागु हुदैन । यस सम्बन्धमा न.पा.ले गरे बमोजिम हुनेछ ।

अनुसूचि ७

सडक सरसफाई तथा फोहोर मैला व्यवस्थापन सेवा शुल्क

| क्र.सं. | विवरण | प्रति वर्गफिट दर | न्यूनतम रु. |
|---------|--------------------------------------|------------------|-------------|
| १ | दैनिक सेवा पुगेको स्थान | १२ पैसा | २४० |
| २ | हप्तामा २ पटक सम्म सेवा पुगेको स्थान | १० पैसा | १८० |
| ३ | हप्तामा १ पटक सेवा पुगेको स्थान | ६ पैसा | १२० |
| ४ | महिना दिनमा १ पटक सेवा पुगेको स्थान | ३ पैसा | ६० |
| ५ | निजी स्तरमा खोलिएका बजार वार्षिक | | ५००० |

अनुसूचि ८

शौचालय सेवा शुल्क

| क्र.सं. | विवरण | दर रु. |
|---------|-----------------------|--------|
| १ | पिसाव गरेको | ५ |
| २ | दिसा गरेको | ७ |
| ३ | स्नान गृह उपयोग शुल्क | २० |
| ४ | लकर सेवा प्रयोग गरेको | १० |

अनुसूची ९
पटके व्यवसाय(पशुहाट, मवेशी) कर

| क्र.सं. | विवरण | प्रतिगोटा |
|---------|--------------------------------|-----------|
| १ | लैनो गाई प्रतिगोटा | १५० |
| २ | लैनो भैंसी प्रतिगोटा | २५० |
| ३ | रागा प्रतिगोटा | २०० |
| ४ | थारो गाई तथा गोरु प्रतिगोटा | १०० |
| ५ | ठूलो खसि प्रतिगोटा | २० |
| ६ | बोका प्रतिगोटा | १५ |
| ७ | बाख्रा प्रतिगोटा | १५ |
| ८ | सुंगुर प्रतिगोटा | २० |
| ९ | सुंगुर पाठा प्रतिगोटा | १० |
| १० | अमरहाटमा रागा, भैंसि प्रतिगोटा | ५० |
| ११ | अमरहाटमा गाई, गोरु प्रतिगोटा | २५ |

अनुसूचि १०
कान्जीहाउस शुल्क

| क्र.सं | विवरण | दैनिक दर रु. |
|--------|--|--------------|
| १ | गाई, गोरु, रांगा, भैंसी, घोडा, गधा, खच्चड आदि | ५०० |
| २ | सुंगुर, बंगुर आदि | ५०० |
| ३ | पाडा,पाडी,बाछ्छा,बाछ्छी र सुंगुर,बंगुरको पाठा,पाठी आदि | २५० |
| ४ | खसि, बोका बाख्रा | १२५ |
| ५ | पाठा पाठी | ५० |

| अनुसूचि(११) | | |
|------------------------|--|------|
| उपकरण उपयोग सेवा शुल्क | | |
| क्रसं | विवरण | दर |
| १ | थेयडो लाईट (दैनिक) | २००० |
| २ | मल्टि मिडीया | १००० |
| ३ | जि आई एस बाट ए वान साईजको तयारी नक्सा प्रिन्ट प्रतिपेज | ८०० |
| ४ | जि आई एस बाट ए टु साईजको तयारी नक्सा प्रिन्ट प्रतिपेज | ५०० |
| ५ | जि आई एस बाट ए वान साईजको डिजाईन नक्सा प्रिन्ट प्रतिपेज | १००० |
| ६ | जि आई एस बाट ए टु साईजको डिजाईन नक्सा प्रिन्ट प्रतिपेज | ८०० |
| ७ | धरानको स्याटलाईट ईमेज ए वान साईज प्रिन्ट प्रतिपेज | १००० |
| ८ | धरानको स्याटलाईट ईमेज ए टु साईज प्रिन्ट प्रतिपेज | ८०० |
| ९ | तयारी पिडिएफ वा जृपिइजी फरम्याटको मात्र डिजिटल ए वान साईज प्रतिपेज | ५०० |

अनुसूची १२

| अचल सम्पत्तिको मूल्याङ्कन वा हैसियत प्रमाणित वा चार किल्ला प्रमाणित | | | |
|---|---|------|-------|
| क्र.सं. | विवरण | एकाई | दर |
| १ | चारकिल्ला प्रमाणीत (१ देखि १९ वडा) | १ | १००० |
| २ | चारकिल्ला प्रमाणीत (२०, २३ र २७ वडा) | | ७०० |
| ३ | चारकिल्ला प्रमाणीत (२१, २२, २४, २५ र २६ वडा) | | ५०० |
| २ | आयहैसियत प्रमाणित | | |
| क | आयहैसियत प्रमाणीत सिफारीस जम्मा रु ३० लाख सम्म | १ | ३००० |
| ड | आयहैसियत प्रमाणीत सिफारीस जम्मा रु ३० लाख भन्दा बढिको प्रत्येक १० थप लाखसम्म रु. ५००/०० थप शुल्क लाग्ने छ । | | + ५०० |
| ३ | आयहैसियत प्रमाणित (अध्ययन प्रयोजन) | | |
| क | विदेशअध्ययन गर्नजाने विद्यार्थिकोलागी रु.३० लाखसम्म | १ | २००० |
| ख | आयहैसियत प्रमाणीत सिफारीस जम्मा रु ३० लाख भन्दा बढिको प्रत्येक १५ थप लाखसम्म रु. ५००/०० थप शुल्क लाग्ने छ । | | |
| ग | | १ | + ५०० |
| ४ | घरजग्गा मूल्यांकन दस्तुर | | १% |

अनुसूची १३

बक्सौनी दस्तुर

| क्र.सं. | विवरण | दर |
|---------|--|-----------------------|
| १ | मिलापत्र गरि दिए वापत (प्रत्येक पक्षलाई) | रु. १०० |
| २ | लेनदेन गरी दिए वापत | सयकडा (१%) एक प्रतिशत |

अनुसूची १४

विविध सिफारीस शुल्क तथा दस्तुर

| सि.नं. | विवरण (विषय) | एकाई | दर |
|--------|---|------|------|
| १ | वंशजको नागरीकता सम्बन्धी सिफारीस | १ | १०० |
| २ | अंगिकृत नागरीकता सम्बन्धी सिफारीस | १ | ५०० |
| ३ | सनाखतको सिफारीस | १ | २०० |
| ४ | नाता प्रमाणित (मृतकसंग नाता जोडीएको) प्रतिव्यक्ति रु. | | २५ |
| ५ | अन्य नाता प्रमाणीत दस्तुर | १ | ५०० |
| ६ | जन्म,मृत्यु, विवाह सम्बन्धी सिफारीस | १ | २०० |
| ७ | वसोवास संबन्धी सिफारीस | १ | ३०० |
| ८ | नाम,थर,जन्म मिति संशोधन सिफारीस | १ | २५० |
| ९ | घरजग्गानाम सारि संबन्धी सिफारीस | १ | ३०० |
| १० | मालपोत कार्यालयलाई घर,बाटो सिफारिस (जम्मा जग्गाको क्षेत्रफल १० धुरसम्म) | १ | ५०० |
| ११ | मालपोत कार्यालयलाई घर,बाटो सिफारिस (जम्मा जग्गाको क्षेत्रफल १ कठ्ठासम्म) | १ | १००० |
| १२ | मालपोत कार्यालयलाई घर,बाटो सिफारिस (जम्मा जग्गाको क्षेत्रफल १ कठ्ठामाथि) | १ | १५०० |
| १३ | साविक बाँझगरा गाविसका वडाहरु १ख, २ख, ३क, ३ख, ३ग, ३घ, ३ङ, ४ख, ५क, ५ग, ५घ, ८क, ८ज, ९क र ९ख का जग्गाको हकमा र घोपा ४क र ४घ | | |
| क | १ कठ्ठासम्म | | ५०० |
| ख | ५ कठ्ठासम्म | | १००० |
| ग | ५ कठ्ठामाथि | | १५०० |

| | | | |
|----|---|---|-------|
| १४ | साविक बाँझगरा गाविसका १ख, २ख, ३क, ३ख, ३ग, ३घ, ३ङ, ४ख, ५क, ५ग, ५घ, ८क, ८ज, ९क र ९ख का र घोपा ४क र ४घ साविक वडाहरु बाहेकका जग्गाको हकमा | | |
| क | १ कठ्ठासम्म | | २५० |
| ख | ५ कठ्ठासम्म | | ५०० |
| ग | ५ कठ्ठामाथि | | १००० |
| १५ | मोहीको लगत कट्टा सिफारीस | १ | ५०० |
| १६ | पति पत्नि संबन्ध विच्छेदको सिफारीस | १ | १००० |
| १७ | पेन्शनकार्ड वा सो सम्बन्धी अन्य सिफारीस | १ | ३०० |
| १८ | हकवाला संरक्षण सम्बन्धी सिफारीस | १ | ३०० |
| १९ | संघ संस्था दर्ता सिफारीस | १ | ५०० |
| २० | निजी विद्यालय स्तर वृद्धि सिफारीस (प्रा.वी.को लागि) | १ | १००० |
| २१ | निजी विद्यालय स्तर वृद्धि सिफारीस (नि.मा.वी.को लागि) | १ | १५०० |
| २२ | निजी विद्यालय स्तर वृद्धि सिफारीस (मा.वी.को लागि) | १ | २००० |
| २३ | निजी विद्यालय स्तर वृद्धि सिफारीस (उ.मा.वी.को लागि) | १ | २५०० |
| २४ | अंग्रेजीमा सिफारिश | १ | ५०० |
| २५ | विविध सिफारीस | १ | २०० |
| २६ | नक्कल प्रमाणित दस्तुर प्रति पेज (नतोकिएको हकमा) | १ | ५ |
| २७ | एकीकृत सम्पत्ति करको रसिद र घरनक्साको फायलमा रहेको कागजको प्रतिलिपी | १ | ५० |
| २८ | धरौटी रसिद (रु. १०० सम्म)को प्रतिलिपी | १ | १० |
| २९ | धरौटी रसिद (रु. १०० भन्दा माथि) रकमको प्रतिलिपी | | १०% |
| ३० | व्यक्तिगत घटना दर्ता प्रतिलिपी प्रमाणिकरण | १ | २०० |
| ३१ | घर पालुवा कुकुरको दर्ता तथा नविकरण शुल्क (वार्षिक) | १ | ५०० |
| ३२ | सडक पिच कटान दस्तुर (चोडाई १ फिट कम भएमा प्रति रनिड फिट र बढि भएमा प्रति वर्गफिट) | | ५०० |
| ३३ | न.पा.को स्वीकृती विना सडक, पिच काटेमा ५०% थप दस्तुर लाग्नेछ | | |
| ३४ | न.पा.को स्वीकृती विना जग्गा प्लटिड गरेमा लाग्ने जरीवाना | १ | ५००० |
| ३५ | डि टि एच सेवा प्रदायक लाई वार्षिक कर | १ | २०००० |
| ३६ | थ्रि फेस लाईन विद्युत जडान सिफारिश | १ | १००० |
| ३७ | व्यवसायीक बजार सञ्चालन दर्ता दस्तुर | १ | १००० |
| ३८ | सडकमा कार्यक्रम गर्न अनुमती दस्तुर | १ | १००० |

अनुसूची १५

सडक बत्ति मर्मत सेवा शुल्क तथा वारुणयन्त्र सेवा शुल्क

| क्र.सं. | विवरण | दर | न्यूनतम् |
|---------|-------------------------------------|-----|----------|
| १ | दोहोरो भेपरलेम्प जडान क्षेत्र | २०% | १२० |
| २ | एकातर्फमात्र भेपरलेम्प जडान क्षेत्र | १५% | ८० |
| ३ | ट्यूबलाईट जडान क्षेत्र | १०% | ५० |
| ४ | बल्ब जडान क्षेत्र | ७% | २५ |
| ५ | सोलार | २०% | ५० |

| | | | |
|---|------------------------|----|--|
| १ | वारुणयन्त्र सेवा शुल्क | २५ | |
|---|------------------------|----|--|

अनुसूची १६
निवेदन दर्ता दस्तुर

| क्र.सं. | विवरण | दर रु. |
|---------|--|--------|
| १ | साधारण निवेदन दर्ता दस्तुर | १० |
| २ | मुद्या सम्बन्धि निवेदन दर्ता दस्तुर | १०० |
| ३ | कोटेशन, टेण्डर दर्ता दस्तुर | १० |
| ४ | भवन निर्माण दरखास्त फारम प्रति बूक मूल्य | ८०० |
| ५ | नागरिकता अनुसूची र प्रतिलिपी फारम मूल्य (नेपाली कागज) | १५ |
| ६ | नागरिकता अनुसूची बाहेकका सबै फारम मूल्य | १० |
| ७ | लगने स्वास्थ्य सम्बन्धि विच्छेद सम्बन्धि निवेदन दस्तुर | ५०० |
| ८ | लगने स्वास्थ्य सम्बन्धि विच्छेद सम्बन्धि प्रतिउत्तर | २०० |
| ९ | तारिख पर्चा | ५० |
| १० | साध सिमाना सम्बन्धि उजुरी एवं निवेदन दस्तुर | १०० |
| ११ | मिलापत्र एवं सहमति गराई दिए वापत सेवा शुल्क | ५०० |
| १२ | कोठा खालि गराई दिने निवेदन दर्ता दस्तुर | १०० |
| १३ | कोठा खालि गराई दिए वापत दस्तुर | १००० |
| १४ | दर्शै मेला, उत्सव वा महोत्सव आदीको लागि निवेदन दर्ता | १५०० |

| अनुसूचि १७ | | |
|---|--|----------|
| घरनक्सा पास दस्तुर अन्य शुल्क दस्तुरहरु | | |
| क्र.सं. | विवरण | दर रु. |
| १ | कम्पाउण्डवाल प्रति रनिड फिट | ४१०० |
| २ | लोड वेयरीड घर प्रतिवर्गफिट | ७१०० |
| ३ | आर सि सि घर प्रतिवर्गफिट | १०१०० |
| ४ | अन्य कच्चि प्रकृतिका घर प्रतिवर्गफिट | ४१०० |
| ५ | नक्सा संशोधन गर्नु परेको खण्डमा हाल लागने कुल क्षेत्रफलको नक्सापास दस्तुरको १५% थप दस्तुर लाग्नेछ । | |
| | छुटको व्यवस्था | |
| | क) वडा नं. २०-२३ मा २०७१/४/१ पछि बन्ने वा बनेका घरमा लागने दस्तुरमा लागने दस्तुरमा ५०% छुट दिइनेछ । | |
| ६ | ख) वडा नं. २०-२३ मा २०७१/४/१ भन्दा अगाडी बनेका घरहरुलाई नक्सा पास वा नियमित गर्न लागने घरनक्सा पास दस्तुरमा ७५% छुट दिइनेछ । | |
| | ग) वडा नं. २४-२७ मा २०७१/१०/१ पछि बन्ने वा बनेका घरमा लाग्नु दस्तुरमा ५०% छुट दिइनेछ । | |
| | घ) वडा नं. २४-२७ मा २०७१/१/३० सम्म बन्ने वा बनेका घरमा लागने दस्तुरमा ७५% छुट दिइनेछ । | |
| | ड) हरीत आवाश गृह निर्माण गर्नेलाई दस्तुरको ५०% छुट दिइनेछ । | |
| | च) भुकम्पिय सुदृढिकरण गरी भवनको स्तरोन्नती गरेको खण्डमा लागने दस्तुरमा ५०% छुट दिइनेछ । | |
| ७ | २०६४ भाद्र ५ पछि नगरपालिकाको स्वीकृत विना बनेका घरको दस्तुर प्र.व.फिट | ३०१०० |
| ८ | प्लटिडको नक्सा पास प्रतिकट्टा | २०००/१०० |
| ९ | पुरानो कच्चिघरमा विद्युत वा खानेपानी जडान सिफारीश | ३००१०० |
| १० | नयां घरनक्सा पास भएको घरलाई विद्युत वा खानेपानी जडान सिफारीश | २००१०० |
| ११ | विद्युत वा पानी नामसारी सिफारीस | २००१०० |
| १२ | धनिपुर्जा नभएको जग्गामा विद्युत जडान सिफारीश | ४००१०० |
| १३ | घरनक्सा नामसारी (राजीनामा कागजमा घरउल्लेख भएमा) हाल लागने दस्तुरको | ५०% |
| १४ | घरनक्सा नामसारी (राजीनामा कागजमा घरउल्लेख नभएमा) हाल लागने दस्तुरको | १००% |

| | | |
|----|---|------|
| १५ | घर नामसारी दस्तुर नलाग्नेको हकमा सिफारीश पत्र दस्तुर | १००० |
| १६ | ले आउट (१२०० वर्गफिटसम्म) | ३००० |
| १७ | ले आउट (१२०१ देखि १६०० वर्गफिटसम्म) | ४००० |
| १८ | ले आउट (११६०१ देखि २००० वर्गफिटसम्म) | ५००० |
| १९ | ले आउट (२००० वर्गफिटभन्दा माथी) | ८००० |
| २० | काठको लागि सिफारीश | १००० |
| २१ | घरनक्सा पास प्रयोजनको लागि नगरपालिका अमिन खटाउदा लाग्ने दस्तुर | ५००० |
| २२ | जग्गा नापि दस्तुर (अमिन) १ कट्टासम्म | १००० |
| २३ | जग्गा नापि दस्तुर (अमिन) १ कट्टामाथि प्रतिधुर रु. २५ ले थप दस्तुर लाग्नेछ | |

| क्र.सं. | अस्थायी घरहरुको ठेगाना व्यवस्थापन शुल्क | रकम रु. |
|---------|---|---------|
| १ | पक्कि घर भएकोमा | २००० |
| २ | अर्ध पक्कि घरको हकमा | १५०० |
| ३ | कच्चि घरको हकमा | १००० |
| ४ | फुसको घरको हकमा | ५०० |

अनुसूची १८
नक्सा डिजाईन शुल्क

| क्र.सं. | विवरण | दर |
|---------|-----------------------------------|---------|
| १ | २००० वर्ग फिट सम्मको नक्सामा | रु. १०० |
| २ | ३००० वर्ग फिट सम्मको नक्सामा | रु. १२५ |
| ३ | ४००० वर्ग फिट सम्मको नक्सामा | रु. १५० |
| ४ | ५००० वर्ग फिट सम्मको नक्सामा | रु. १७५ |
| ५ | ५००० वर्ग फिट भन्दा वढिको नक्सामा | रु. २०० |

अनुसूची १९

धरान ३, चिनियां चोक, सब्जि स्टलको मासिक भाडा दर

| सि.नं. | समूह | स्टल नं | २०७२/०७३ भाडा | सि.नं. | समूह | स्टल नं | २०७२/०७३ भाडा | सि.नं. | समूह | स्टल नं | २०७२/०७३ भाडा |
|--------|------|---------|---------------|--------|------|---------|---------------|--------|------|---------|---------------|
| १ | क | १ | ८६६ | ५६ | ख | ४२ | ४८५ | १११ | ख | १०४ | ४८५ |
| २ | क | २ | १४४४ | ५७ | ख | ४३ | ४८५ | ११२ | ख | १०५ | ४८५ |
| ३ | क | ३ | ६३५ | ५८ | ख | ४४ | ५५४ | ११३ | ख | १०६ | ४८५ |
| ४ | क | ४ | ९२४ | ५९ | ख | ४५ | ५५४ | ११४ | ख | १०७ | ४८५ |
| ५ | क | ५ | ११५५ | ६० | ख | ४६ | ४८५ | ११५ | ख | १०८ | ५५४ |
| ६ | क | ६ | ११५५ | ६१ | ख | ४७ | ४८५ | ११६ | ख | १०९ | ५५४ |
| ७ | क | ७ | १३२८ | ६२ | ख | ४८ | ५५४ | ११७ | ख | ११० | ४८५ |
| ८ | क | ८ | १४४४ | ६३ | ख | ४९ | ५५४ | ११८ | ख | १११ | ४८५ |
| ९ | क | ९ | १४४४ | ६४ | ख | ५० | ४८५ | ११९ | ख | ११२ | ४८५ |
| १० | क | १० | १३२८ | ६५ | ख | ५१ | ५५४ | १२० | ख | ११३ | ४८५ |
| ११ | क | ११ | ११५५ | ६६ | ख | ५२ | ५५४ | १२१ | ख | ११४ | ४८५ |
| १२ | क | १२ | ११५५ | ६७ | ख | ५३ | ४८५ | १२२ | ख | ११५ | ५५४ |
| १३ | क | १३ | ९२४ | ६८ | ख | ५४ | ४९६ | १२३ | ख | ११६ | ५५४ |
| १४ | क | १४ | ६३५ | ६९ | ख | ५५ | ५५४ | १२४ | ख | ११७ | ४८५ |
| १५ | ख | १ | ५५४ | ७० | ख | ५६ | ५५४ | १२५ | ख | ११८ | ४८५ |
| १६ | ख | २ | ४८५ | ७१ | ख | ५७ | ५५४ | १२६ | ख | ११९ | ४८५ |
| १७ | ख | ३ | ४८५ | ७२ | ख | ५८ | २०८ | १२७ | ख | १२० | ४८५ |
| १८ | ख | ४ | ४८५ | ७३ | ख | ५९ | ५५४ | १२८ | ख | १२१ | ४८५ |
| १९ | ख | ५ | ४८५ | ७४ | ख | ६० | ५५४ | १२९ | ख | १२२ | ५५४ |

| | | | |
|----|---|----|-----|
| २० | ख | ६ | ४८५ |
| २१ | ख | ७ | ४८५ |
| २२ | ख | ८ | ४८५ |
| २३ | ख | ९ | ४८५ |
| २४ | ख | १० | ४८५ |
| २५ | ख | ११ | ४८५ |
| २६ | ख | १२ | ४८५ |
| २७ | ख | १३ | ५५४ |
| २८ | ख | १४ | ५५४ |
| २९ | ख | १५ | ४८५ |
| ३० | ख | १६ | ४८५ |
| ३१ | ख | १७ | ४८५ |
| ३२ | ख | १८ | ६२४ |
| ३३ | ख | १९ | ५५४ |
| ३४ | ख | २० | ६९३ |
| ३५ | ख | २१ | ६९३ |
| ३६ | ख | २२ | ६९३ |
| ३७ | ख | २३ | ७६२ |
| ३८ | ख | २४ | ७६२ |
| ३९ | ख | २५ | ६९३ |
| ४० | ख | २६ | ६९३ |
| ४१ | ख | २७ | ६९३ |
| ४२ | ख | २८ | ४८५ |
| ४३ | ख | २९ | ४८५ |
| ४४ | ख | ३० | ४८५ |
| ४५ | ख | ३१ | ६९३ |
| ४६ | ख | ३२ | ६९३ |
| ४७ | ख | ३३ | ६९३ |
| ४८ | ख | ३४ | ७६२ |
| ४९ | ख | ३५ | ७६२ |
| ५० | ख | ३६ | ६९३ |
| ५१ | ख | ३७ | ६९३ |
| ५२ | ख | ३८ | ६९३ |
| ५३ | ख | ३९ | ४९६ |
| ५४ | ख | ४० | ४९६ |
| ५५ | ख | ४१ | ४८५ |

| | | | |
|-----|---|-----|-----|
| ७५ | ख | ६८ | ४८५ |
| ७६ | ख | ६९ | ४८५ |
| ७७ | ख | ७० | ४८५ |
| ७८ | ख | ७१ | ४८५ |
| ७९ | ख | ७२ | ४८५ |
| ८० | ख | ७३ | ५५४ |
| ८१ | ख | ७४ | ५५४ |
| ८२ | ख | ७५ | ४८५ |
| ८३ | ख | ७६ | ४८५ |
| ८४ | ख | ७७ | ४८५ |
| ८५ | ख | ७८ | ४८५ |
| ८६ | ख | ७९ | ४८५ |
| ८७ | ख | ८० | ५५४ |
| ८८ | ख | ८१ | ५५४ |
| ८९ | ख | ८२ | ४८५ |
| ९० | ख | ८३ | ४८५ |
| ९१ | ख | ८४ | ४८५ |
| ९२ | ख | ८५ | ४८५ |
| ९३ | ख | ८६ | ४८५ |
| ९४ | ख | ८७ | ५५४ |
| ९५ | ख | ८८ | ५५४ |
| ९६ | ख | ८९ | ४८५ |
| ९७ | ख | ९० | ४८५ |
| ९८ | ख | ९१ | ४८५ |
| ९९ | ख | ९२ | ४८५ |
| १०० | ख | ९३ | ४८५ |
| १०१ | ख | ९४ | ५५४ |
| १०२ | ख | ९५ | ५५४ |
| १०३ | ख | ९६ | ४८५ |
| १०४ | ख | ९७ | ४८५ |
| १०५ | ख | ९८ | ४८५ |
| १०६ | ख | ९९ | ४८५ |
| १०७ | ख | १०० | ४८५ |
| १०८ | ख | १०१ | ५५४ |
| १०९ | ख | १०२ | ५५४ |
| ११० | ख | १०३ | ४८५ |

| | | | |
|-----|-------------|------|------|
| १३० | ख | १२३ | ५५४ |
| १३१ | ख | १२४ | ४८५ |
| १३२ | ख | १२५ | ४८५ |
| १३३ | ख | १२६ | ४८५ |
| १३४ | ख | १२७ | ४८५ |
| १३५ | ख | १२८ | ४८५ |
| १३६ | ख | १२९ | ५५४ |
| १३७ | ख | १३० | २७७ |
| १३८ | ख | १३१ | २४३ |
| १३९ | ख | १३२ | २४३ |
| १४० | ख | १३३ | २४३ |
| १४१ | ख | १३४ | २४३ |
| १४२ | ख | १३५ | २४३ |
| १४३ | ख | १३६ | २७७ |
| १४४ | ख | १३७ | २७७ |
| १४५ | ख | १३८ | २४३ |
| १४६ | ख | १३९ | २४३ |
| १४७ | ख | १४० | २४३ |
| १४८ | ख | १४१ | २४३ |
| १४९ | ख | १४२ | २४३ |
| १५० | ख | १४३ | २७७ |
| १५१ | ख | १४४ | ६९३ |
| १५२ | ख | १४५ | ९७० |
| १५३ | ख | १४६ | ९७० |
| १५४ | ख | १४८ | ९७० |
| १५५ | ख | १४९ | ८३२ |
| १५६ | ख | १५० | ६९३ |
| १५७ | ख | १५१ | ६९३ |
| १५८ | ख | १५२क | ६९३ |
| १५९ | ख (टेलीफोन) | १५२ख | ६९३ |
| १६० | ख | १५३ | ६९३ |
| १६१ | ख | १५४ | ९७० |
| १६२ | ख (महिले) | १५५ | १३८६ |
| १६३ | ख | १५६ | ८३२ |
| १६४ | ख | १५८ | ८३२ |
| १६५ | ख | १६० | ११०९ |

| सि.नं. | समुह | स्टल नं | २०७२/०७३ भाडा |
|--------|------|---------|---------------|
| १६६ | ख | १६१ | ४८५ |
| १६७ | ग | १ | ८६६ |
| १६८ | ग | २ | ८६६ |
| १६९ | ग | ३ | ८६६ |
| १७० | ग | ४ | ८६६ |
| १७१ | ग | ५ | ८६६ |
| १७२ | ग | ६ | ८६६ |
| १७३ | ग | ७ | ५७८ |
| १७४ | ग | ८ | ५७८ |
| १७५ | ग | ९ | ५७८ |
| १७६ | ग | १० | ५७८ |
| १७७ | ग | ११ | ८६६ |

बहुउद्येशीय पसल भवनको कोठा भाडा दररेट

| कोठा नं. | मासिक भाडा |
|----------|------------|
| १ | २००० |
| २ | १५०० |
| ३ | १५०० |
| ४ | १५०० |

अनुसूची २०

सभागृह भवनको साधारण भाडा दर

| क्र.सं. | विवरण | दैनिक |
|---------|---|-------|
| १ | आयमुलक र प्रवर्धनात्मक प्रयोजनका लागि आयोजना गरिने कार्यक्रम | १०००० |
| २ | मेला, उत्सव महोत्सव आदि | १०००० |
| ३ | च्यारटी सो, नृत्य, गायन कार्यक्रम आदि | १०००० |
| ४ | खेलकूद कार्यक्रम | १०००० |
| ५ | साधारण सभा, कला, साहित्य गोष्ठी आदि | ७५०० |
| ६ | राजनैतिक दल, भातृ संगठनका सभा, अधिवेशन, सम्मेलन वा कार्यक्रम | ५००० |
| ७ | धार्मिक कार्यक्रमहरू, जातीय संस्था वा संगठनका कार्यक्रमहरू | ५००० |
| ८ | अपाङ्ग, दलित, महिला, मुस्लिम, मधेशी पिछडा वर्ग | ५००० |
| ९ | अन्य | १०००० |
| १० | विशिष्ट अवस्थामा सि.नं. ४ देखि ८ सम्म बढिमा ३०% सम्म छुट गर्न सकिने | |
| | छुट पाउन निवेदन दिनु पर्ने | |
| | छुट पाउन सम्बन्धित निकायको सिफारीश ल्याउनु पर्ने | |
| | सहयोग शुल्क वा प्रवेश शुल्क लिई गरिने कार्यक्रमलाई छुट लागु हुनेछैन | |

अनुसूची - २१

| अस्थायी घरहरूको ठेगाना व्यवस्थापन शुल्क | | |
|---|----------------------|---------------|
| क्र.सं. | घरको बनावट | वार्षिक शुल्क |
| १ | पक्कि घर भएकोमा | २००० |
| २ | अर्ध पक्कि घरको हकमा | १५०० |
| ३ | कच्चि घरको हकमा | १००० |
| ४ | फुसको घरको हकमा | ५०० |

अनुसूची २२ (क)

साविक पाँचकन्या

धरान नगरपालिका वडा नं. २०, २१, २२ र २३ नं. वडाको लागि जग्गाको मूल्यांकन दररेट

| क्र.सं. | जग्गाको विवरण | प्रतिकठ्ठा |
|---------|--|------------|
| क | साविक बाँभगरा गाविसका वडाहरू १ख, २ख, ३ सवै, ९क, ९ख, ८क, मा बाटो वा सडकमा जोडीएका जग्गा | १२५००० |
| ख | साविक बाँभगरा गाविसका वडाहरू १ख, २ख, ३ सवै, ९क, ९ख, ८क, मा सडकसँग नजोडीएका जग्गा | ११५००० |
| ग | माथि उल्लेख नभएका वडामा पर्ने सडक वा ट्र्याकसँग जोडीएका जग्गा | ३०००० |
| घ | माथि उल्लेख नभएका वडामा पर्ने सडक वा ट्र्याकसँग नजोडीएका जग्गा | १५००० |

धरान नगरपालिका वडा नं. २४, २५, २६ र २७ नं. वडाको लागि जग्गाको मूल्यांकन दररेट

अनुसूची २२ (ख)
साविक विष्णुपादुका

| क्र.सं. | जग्गाको विवरण | प्रतिकठ्ठा |
|---------|--|------------|
| क | साविक घोपा ४क र ३घ का बाटो वा सडकमा जोडीएका जग्गा | १२५००० |
| ख | साविक घोपा ४क र ३घ का बाटो वा सडकमा नजोडीएका जग्गा | ११५००० |
| ग | माथि उल्लेख नभएका वडामा पर्ने सडक वा ट्र्याकसँग जोडीएका जग्गा | ३०००० |
| घ | माथि उल्लेख नभएका वडामा पर्ने सडक वा ट्र्याकसँग नजोडीएका जग्गा | १५००० |

अनुसूची २३
विद्युत पोल तथा टेलीफोन पोल र ट्रान्सफर्मर एवं क्याबिनेट
शुल्क

| क्र.सं. | विवरण | मासिक रु |
|---------|---------------------------------|----------|
| १ | विद्युत पोल | ५० |
| २ | टेलीफोन पोल | ५० |
| ३ | ट्रान्सफर्मर, टेलीफोन क्याबिनेट | २५० |

धरान उपमहानगरपालिका कार्यालय
कर्मचारी दर्बन्दी आ.ब. २०७२/७३ का लागि (२०७१.०९.२५ को नगर परिषद्बाट स्वीकृत)

| | पदको नाम | स्वीकृतदर्बन्दी संख्या | पदको प्रकार | कैफियत |
|-----------------------------|-------------------------------------|------------------------|-------------|-------------------------------|
| अधिकृत स्तर सातौ तह | | ४ | | |
| ७०१ | वरिष्ठ प्रशासकीय अधिकृत | १ | अप्राविधिक | विशेष दर्बन्दी |
| ७०२ | वरिष्ठ कर अधिकृत | १ | अप्राविधिक | विशेष दर्बन्दी |
| ७०३ | वरिष्ठ इन्जिनियर | १ | प्राविधिक | विशेष दर्बन्दी |
| ७०४ | वरिष्ठ आ.ले.प.. अधिकृत | १ | अप्राविधिक | विशेष दर्बन्दी |
| अधिकृत स्तर छैटौ तह | | ८ | | |
| ६०१ | सूचना अधिकृत | १ | अप्राविधिक | |
| ६०२ | सामाजिक विकास अधिकृत | १ | अप्राविधिक | |
| ६०३ | लेखा अधिकृत | १ | अप्राविधिक | |
| ६०४ | इन्जिनियर | १ | प्राविधिक | |
| ६०५ | लेखा अधिकृत | १ | अप्राविधिक | विशेष दर्बन्दी |
| ६०६ | सामुदायिक विकास अधिकृत | १ | अप्राविधिक | विशेष दर्बन्दी |
| ६०७ | इन्जिनियर | २ | प्राविधिक | विशेष दर्बन्दी |
| सहायक स्तर पाचौ तह | | ३२ | | |
| ५०१ | सरसफाई प्राविधिक | १ | प्राविधिक | |
| ५०२ | सब इन्जिनियर | ४ | प्राविधिक | |
| ५०३ | वित्तीय व्यवस्थापन प्राविधिक | १ | प्राविधिक | |
| ५०४ | नायब सुब्बा | ७ | अप्राविधिक | |
| ५०५ | नायब सुब्बा (वडा सचिव र कर सहित) | ९ | अप्राविधिक | विशेष दर्बन्दी |
| ५०६ | ईलेक्ट्रिकल सब इन्जिनियर | १ | प्राविधिक | विशेष दर्बन्दी |
| ५०७ | सब इन्जिनियर | ४ | प्राविधिक | विशेष दर्बन्दी |
| ५०८ | आन्तरिक लेखा परिक्षण सहायक | १ | अप्राविधिक | |
| ५०९ | लेखापाल | १ | अप्राविधिक | विशेष दर्बन्दी |
| ५१० | नगर प्रहरी स.इ. | १ | अप्राविधिक | विशेष दर्बन्दी |
| ५११ | सर्वेक्षक | १ | प्राविधिक | विशेष दर्बन्दी |
| ५१२ | वारुणयन्त्र सुवेदार | १ | प्राविधिक | विशेष दर्बन्दी |
| सहायक स्तर चौथो तह | | ४२ | | |
| ४०१ | असिस्टेन्ट सब इन्जिनियर | १ | प्राविधिक | |
| ४०२ | कम्प्युटर प्राविधिक (चौथो) | १ | प्राविधिक | |
| ४०३ | नगर प्रहरी अ.स.ई. | १ | अप्राविधिक | |
| ४०४ | वडा सचिव | १८ | अप्राविधिक | पाँचकन्या गा.वि.स.बाट १ |
| ४०५ | ईलेक्ट्रिकल असिस्टेन्ट सब इन्जिनियर | १ | प्राविधिक | |
| ४०६ | खरिदार | १३ | अप्राविधिक | विष्णुपादुका गा.वि.स.बाट थप १ |
| ४०७ | हेभी सवारी चालक | ७ | प्राविधिक | |
| सहायक स्तर तेस्रो तह | | १८ | | |
| ३०१ | नगर प्रहरी हवलदार | ६ | अप्राविधिक | |
| ३०२ | हवलदार वारुणयन्त्र | ८ | प्राविधिक | |
| ३०३ | विद्युत प्राविधिक सहायक तेस्रो | १ | प्राविधिक | |
| ३०४ | हलुका सवारी चालक | २ | प्राविधिक | |
| ३०५ | मुखिया | १ | अप्राविधिक | पाँचकन्या गा.वि.स.बाट १ |
| सहायक स्तर दोस्रो तह | | ५ | | |
| २०१ | सिपाही वारुणयन्त्र | ३ | प्राविधिक | |
| २०२ | विद्युत सहायक(दोस्रो) | १ | प्राविधिक | |
| २०३ | बहिदार | १ | अप्राविधिक | पाँचकन्या गा.वि.स.बाट १ |
| सहायक स्तर पहिलो तह | | ९५ | | |
| १०१ | माली | ३ | अप्राविधिक | |
| १०२ | वनपाले | ७ | अप्राविधिक | |
| १०३ | परिचर भान्से | १ | अप्राविधिक | |
| १०४ | विद्युत हेल्पर | ८ | प्राविधिक | |
| १०५ | कार्यालय सहयोगी | १५ | अप्राविधिक | |
| १०६ | चौकिदार | १ | अप्राविधिक | |
| १०७ | सरसफाईकर्मी | ६० | अप्राविधिक | |
| कूल जम्मा | | २०४ | | |

धरान उपमहानगरपालिकाको संगठन स्वरूप

आ.ब. २०७१/७२

(२०७१/०९/२५ गतेको नगर परिषद्बाट स्वीकृत)

